盛京時報
晚刊
八月九日發行

零賣價日本內每份每月一圓四角（國幣）
外埠郵費在內每份每月一圓六角（國幣）
零售每份六分（國幣）
廣告刊費五號字每行十三字一日二圓
（國幣）長期另議
發行人 染谷保藏
編輯人 菊池貞二
印刷人 東光明
奉天朝日町九番地
發行所 盛京時報社
電話 編輯局 營業局

英國企圖遷延
對經濟案回訓未到
英國回訓只論治安案
克萊基訪加藤公使釋明

【東京八日電】七日夜達到之回訓、僅對於兩國代表間意見已見一致之治安問題、述及兩國側相互的見解、關於現在懸案中之經濟問題的重要回訓、則迄未到來、

【又電】八日由箱根歸京之克萊基大使（見圖）當即招致皮克特少將、哈巴德領事、卡普斯、白里安各書記官等於大使館、以本國政府之回訓爲中心、進行協議、克萊基大使於當日午後五時、請求會見加藤公使於東京俱樂部、席間克萊基大使謂關於現地問題之本國政府回訓、今接得其半、主爲關於治安警察問題者、關於經濟問題之回訓、則迄未接得、果依現在之程度 開第七次會談、惟有先決治安問題、關於經濟問題、目下本國政府正與第三國協議中、何時能接到本國政府之見解、尚不可知、果貴國仍有擬於次回會談一括討論治安問題及經濟問題之意向、惟有稍俟時日、再定次回會談時期、此實出於不得已、實爲遺憾、英國並無故意遷延事態之意思、固誠意考慮會談能順利進展者也、尚望原情見諒、克萊基大使之所述、蓋申辯會談遷延之事情、並希望先決治安問題、加藤公使對此、答謂、英本國政府與第三國協議、乃英國之自由、但我方與英國交涉天津英國租界具體問題之際、英國竟因第三國關係、使會談遲延、深覺遺憾、關於先決治安問題之件、如前所申述者、帝國全無考慮之餘地、關於事態之遷延、帝國亦有必須表明之事情、甚望另會談之、會見後之加藤公使、即赴外務省會見有田外相、齋藤次官、報告此次會見之結果、英國側之關於經濟問題、須與第三國連絡協議爲口實、企圖遷延會談者、無非企圖導世界機微情勢下之會談、使自國有利耳、此固彼慣行之意思也、日方今既直而感覺英國側不誠意的態度、不再拱手待機之意見、已見一致、定九日午前開外務陸軍連絡會議及外務省首腦部會議、協議對付之適切有効手段、再由加藤公使依協議結果、對克萊基大使喚起重大注意、日英會談、今由於英國側之老獪策術、果不出所料而至目下之情勢矣、

板垣陸相報告 五相會議經過

【東京八日電】板垣陸相、於午后六時半緊急五相會議散會後、返陸相官邸、立即招致山脇次官、待岡軍務局長、岩畔軍事、有米軍務兩課長、及中島次長、橋本、樋口兩部長、各關係課長等、省部首腦、報告五相會議之經緯、關於五相會議再開時、陸軍側之態度、行種種協議、

汕頭英水兵傷害華人案
日方提强硬要求
英艦長訪日領事致歉意

【汕頭八日電】對於英國水兵傷害華人事件、中國民衆、極度憤激、要望日方妥當措置中、守屋達濠島警備隊長、八日午前、赴英國領事館訪問布萊安領事、責問英國側之不遜暴戾、披瀝日方强硬態度、同日午後三時半、布萊安領事與英國驅逐艦透內德奧斯艦長巴利中佐同道、在汕頭博愛醫院訪問入院中之高井領事、對今次之不祥事件、表明遺憾之意、而高井領事對此、爲日本現地當局之要求事項、提示如左五項目、双方無隔意的交換意見、會談二小時餘、布萊安領事、約以到十日正午回答之旨、五時四十分辭去、

一、加害者確認爲英國水兵、
二、對被害者之賠償金、託日本軍支付之、
三、對日本軍警備區域內攪亂治安之責任者謝罪、
四、處罰加害者
五、對將來之保證、

對以上之要求、日方斷然以決意臨之、英國側之老獪回避責任、爲始終排擊之方針、

對於英商被襲案
日近將發出回答
促英人根本改變態度

【天津八日電】對於前四日夜、中國民衆之襲擊特三區英商社太古洋行並和記洋行事件、錐密森英總領事、八日午後、以文書向日本田代總領事爲如次之抗議的照會、

日本軍占領地域內之反英運動、欲請貴方嚴重取締、更於嚴戒之意義、要請於特三區英商社附近、務幹旋派遣日本兵數名、

而對斯抗議的照會、日方之見解、以爲華北之反英運動勃發原因、爲鴉片戰爭以來華人鬱積之感情、自然表現、非日方之所關知、結局英國自身若根本的是正態度、則自然終熄、於一兩日中當發此趣旨之回答、

但澤德社黨領袖
晤希總統作重要會談

【柏希德斯加登八日電】正值但澤問題有微妙推移之際、但澤之拿蒂斯黨指導者阿爾伯特、傅爾斯達氏、七日夕刻、由但澤飛抵此間、七八兩日、與希特勒總統會見數次、德國官方聲稱、此次會見、毫無特別性質、然以最近數日來、柏林各報一齊開始痛烈攻擊波蘭之際、衆料於此次會見、或將發生情勢新展開、頗爲注目、又聞傅爾斯達氏、擬於九日偕同隨員返回、

英人間諜被捕

【北京八日電】今在華北各前線發現英國人傳教師等間諜行爲而深使各地日本駐屯軍及中國民衆憤激之際、徐州又有英國人作間諜行爲、徐州憲兵隊於六日在該地、逮捕加拿大系二名及中國人四名而審詢後、判明彼等假傳教之名、在教會內公然組織救國會、施抗日教育、並蒐集日軍情報、向敵軍通報、軍方對於公然布教雖不加何等干涉、但對於假布教之名而行此種利敵行爲者、有斷然嚴罰之方針、

汪兆銘再向全國放送
現在粵與日軍重要懇談

【廣東九日電】和平運動之汪精衛氏、自前月末以來、與華南各方面之要人會見、關於今後之時局收拾方針、曾作一再熟慮協議、而九日午後十時（滿洲時間）由廣東市內某處、以播音機、向全中國民衆呼喊、以"如何實現和平"爲題、擬行廣播放送、汪精衛以今回之來廣爲機會、與日本華南派遣軍安藤最高指揮官、亦屢屢會見、進行重要懇談、故此廣播放送之內容、爲卜汪氏和平實現運動之將來者、殊堪注目、

（寫眞即汪兆銘）

蔣困於兵力不足
募集在外華僑子弟

【香港八日電】因接續敗戰、黨軍所蒙之損害、非常重大、尤其今春來、日軍在各地實行殲滅戰之結果、黨側參戰部隊之大半、喪失過半數之兵力、現在之黨軍、因難於繼續抗戰之戰鬪力維持、狂奔於補充兵力、在國內實行强制募兵外、一面在香港及上海租界等、奉蔣介石之密命、杜月笙對於徵發壯丁、繼續積極活躍之狀態、最近廣西第四軍官學校、亦開始養成大批士官、其中萬廿名、將由馬來、菲律賓、安南、緬甸、新錫蘭、澳門、香港等處在外募集華僑子弟、此足証各地軍官學校養成之國內壯丁不足之現下窮狀、此次募集之青年、將於八月中、在新嘉坡及耶姜舉行試驗、十月初旬、進入軍官學校、

蔣爲防要人逃走
在沙市下流設監視所
二砲艦出動警戒水路

【漢口八日電】隨同汪精衛之和平運動、蔣政權之要人脫出重慶而逃赴武漢方面者、近來突呈增加、於五日逃至漢口之一華人談、重慶政府爲防止要人逃走計、命沙市防衛司令王牧身第三十二師長在沙市下流天心洲一帶設立監視所、以資警戒、逃走者、一方命忠孝仁愛二砲艦出動、在揚子江上嚴重警戒云云、

潛江東南方 深江坫失陷

【漢口八日電】日本倉林部隊、六日拂曉、一舉渡涉東荊河氾濫地帶、攻擊潛江東南方十粁之敵盤踞據點深江坫、擊滅屬於第三二師約五百之敵、午前七時三十分、將該地占領、

日警備隊到處建功

【北京八日電】宗安鎭（壽陽東北十公里）日軍警備隊後藤中尉以次廿名、月之四日夜半、在該地東北十四公里地點、奇襲敵遊擊隊二百人、將其擊破、敵死傷隊長以次八十八、俘虜一、又偏關警備隊之一部、在該地東北十公里附近、於六日滑滅敵軍騎兵第一軍所屬敵軍百人、敵屍十具、

賀屋前藏相訪藏相

【東京八日電】賀屋前藏相、八日午後六時半、赴藏相官邸訪問石渡藏相、說明交涉龍任華北開發會社總裁之經過、交換意見、七時辭去、該氏之受諾、業已確定、預定一兩日內向平沼首相作正式受諾之回答、

日陸軍首腦會議

【東京九日電】陸軍於九日正午、在陸相官邸、開陸軍省、參謀本部及教育總監部之定例會議、經板垣陸相、西尾教育總監、山脇次官、中島參謀次長、川邊教育總監部本部長以下各局部長參集、共進午餐後關於當前問題、交換意見、作重要協議、午後二時散會、

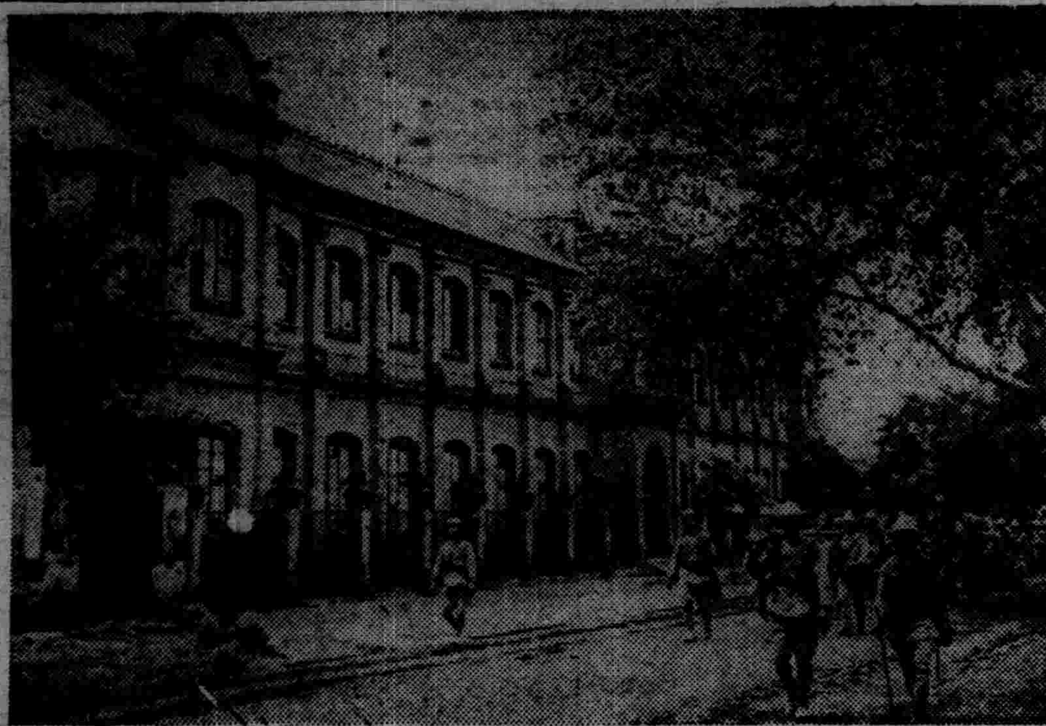

日軍部隊入潞安城

匈牙利遍土親日空氣
賈基外長力唱日匈親善
謂遠東問題關鍵端在承認日權利

【布達佩斯七日電】自伊士坦波爾飛赴中歐盟邦匈牙利之記者、驚歎該國橫溢親日氣分之濃厚、即以日本之新聞記者言之稅關即許無稅通關、在歐洲各國中最有嚴密之評之外貨持入登錄、亦被省略、記者七日與外相賈基伯爵在外務省會見、該外相對記者不客氣質問之回答、大要如左、

現在國際政治之焦點、集中於遠東及但澤二問題、因與匈牙利皆無直接關係、故余不妨發表意見、遠東問題之解決、一言以蔽之、惟有承認日本之正當權利而已、匈牙利外交政策之基礎乃維持和平、然至必要時、自無妥協讓步之意、平常冷靜忍耐力强之匈牙利國民、至萬一之際、有毅然奮起之自覺與實力、匈牙利希望與一切鄰邦增進友好、固不待言、而與德意兩國、不但政治、即經濟的亦有緊密之連結、最後我等對日本、願衷心以盡友情之一言本日與匈牙利之親善關係、自防共協定、益趨鞏固、更由最近簽訂文化協定、友情益深、匈牙利國民、對自前世紀即躍進不止之日本國民努力及發展、注目欽賞感激、今後更願共目標邁進、以滿腔熱意支持之云云、

法幣難望再建
宋子文束手無策

【香港八日電】一時呈平穩狀態之法幣而再度暴落、使重慶政府之通貨政策、益瀕於垂危、且後台老板之英國、對支持法幣、亦持極冷淡的態度、故孔祥熙完全束手無策、財政部當局、以「漏免不外任其暗行市之推演」而束手、前途悲觀無何等應急方法、此次之法幣暴落、多爲英國議會張伯倫首相及哈里法克斯外相對遠東表明消極的態度、及建設公債之殘額三十億元、自八月一日開始發行之原因、由於財政部之無爲無策、更惹起各方面之非難、政界切望宋子文出馬爲尋政部長、孔祥熙外遊後、對英美從事新借款運動已久、而蔣孔兩者意見之對立、及宋子文之消極態度、已乏實現之可能性、計畫力竭之法幣前途、益爲絕望、

晚刊一大張半

能使玉容益嫩美

解消疹子
粉刺皺紋上最有効驗
兼收嫩膚化粧兩功

面上的疹子粉刺、無論怎樣多和怎樣牢固、祗用麗保斯卿、就能隨着化粧、隨着解除所有不美的東西、麗保斯卿的優點、不只於此、更對小皺、雀斑晦暗、白癬等也能發揮化學的神妙作用、使其自然解消淨盡」

和從來的雪花膏不同而兼備藥用的化粧料

麗保斯卿是作化粧用、已成世界的名品、博得各界人士莫大的讚許、那不用說了、更由藥作用論、本品所具更生皮膚作用、對於疹子、則不傷膚面、使之自然解消、對於汚斑粉刺雀斑等則除去其根源、解決一切面上的缺點

此種鑑治作用、又是本品重要的特長、醫學博士三輪先生長年苦心研究結果所得的優點、

確是化學的逸品
還童絕非夢想

三輪醫學博士最近以養活皮膚特効成分克列司芯林爲主劑而完成嫩膚還童的麗保斯卿藥用雪花膏、雖屬人類共同的要求、然不能脫離夢想範圍以迄於今的顏面還童術問題、至此已有解決的方法、如使用麗保斯卿、則因受化學作用、皮膚甦生活潑、結果皺紋自然消、嬌美的皮膚交替而來、寄語婦女諸君、尤其是因粉刺雀斑及其他而上汚點而在苦惱中的婦人、或是美中求美的婦女諸位、請速一試以証吾言、本品在各埠化粧品店藥房皆有出售、萬一一時貨短、幸勿急購而爲他牌雜品所欺、請逕向本舖來函惠訂爲荷、

名古屋市中川區八熊町東部
總製造發行處 キンシ化學研究所
電話 南三二三九番
振替 大阪二四三八〇番
振替 名古屋二七五一番

麗（レ）保（ポ）斯（ス）卿（キ）

分上中下三段陣形 展開大空中戰
敵機六十架中被擊墜四十七架

哈爾哈河川乂上空 七日大戰果

【〇〇基地專電】七日午後六時五十分、哈爾哈河川乂上空、敵E十六型六十機大編隊群與我野口部隊〇〇機及〇〇機、展開大空中戰、其壯烈爲近來所罕見者、空中戰鬥法極妙、接由貝爾湖西南上空敵機襲來之報而踴躍由〇〇基地出發之野口部隊荒鷲群、作上、中、下之三段陣形、開始急進、於哈爾哈河川乂上空、遇飛翔中之敵E十六型六十機大編隊群、我方之中野編隊當即突入敵機中開火而展開壯烈之空中戰、不敵我方攻擊之敵機、乃旋轉上昇圖逃、時監視中之上層編隊、乃出上空襲之、並將其一一擊墜之、此巧妙戰法、使周章狼狽之敵機益懼、乃紛紛急降下、而下方之我荒鷲群、乃出而攻之、計擊墜四十七架、得逃者僅十三架而收莫大之戰果矣、

歸順匪首李華堂抵京 向政府當局謝罪

【新京專電】建國以來爲反滿抗日第九軍長而蟠居於北滿地方會擁有部下七、八百逞共暴威之李華堂、因不堪滿日軍警之徹底的追擊、與部下三十名同於上月二十日投降於三江省方正縣山中國軍鄧雲部隊賈湘部隊而歸順、八日午後爲向關係各機關述歸順之詞、三江地區德田屬官伴同來京、立即訪問治安部、與于治安部大臣各高級顧問會面、謝罪過去自己之不明、誓今後之忠誠而退還宿舍、九日午前九時訪問張國務總理後而觀國展、（寫眞即李華堂）

對金融物價等現地問題 須作適當調整
田中中銀總裁對記者團之談話

【新京專電】田中中銀總裁於八日正午與在京新聞通信記者團懇談會席上、對現下之時局、有如次之談話、謂最近自日本來滿之視察者中、往往對我國之金融及物價政策等、有特誤解者、實爲遺憾之至等爲前提、次將其誤謬爲之指摘、並强調力說我國政策之正當、茲錄其要旨如次、

一、我國物價騰貴之原因、與通貨毫無相關、而每有言及滿洲景氣論者、此亦全然無根無憑、蓋以通貨發行額觀之較事變前雖有相當增加、然年初四億六千萬圓之通貨、至今已縮減至三億九千萬圓其回收之成績、實示良好之狀況也、而最近存款較放款實有驚人之增加數、共由滿系銀行存款之增加、亦實可欣喜之傾向也、對此中銀亦爲講積極的助成策之方針、若現在程度之通貨發行額、於發展途上之滿洲、乃理所當然、於資金儲蓄寥寥之滿洲、爲即應國內企業勃興、發行若今之寥寥不堪掛齒之通貨額、亦當然必要者也、

二、其次觀我國之物價、因過昂速宜加以統制等等之抽象論實無濟於圓滑之急、於客歲棉尾我國物價其昂騰亦極示安穩、詎料自本年更始以來、勢竟逆覩轉緩爲急其昂騰之速令人驚愕、然究其實、則因歐洲現狀之不安、世界諸國之物價水準咸爲之水漲船高、而我國之特產輸出亦不得不受池魚之殃也、

一、最后日本側關於我國社債之發行條件、金利等與日本有同樣之條件等等之希望對此我國因鑑有特殊之事情、其急速之實現、現尙不可能、我國現爲謀低金利水準之普及、並使金利之地域無差制等兩項爲之着眼、再其最主要者、乃設法使資金自我國流入、假以金利水準日滿同一時、則國資金、必難以調達、國資金難以調達則通貨之膨脹必至矣、蓋日滿金利平準化論其自身即矛盾也、總之金融及物價問題等現諸問題、須以適當之調整云、

博濟會獻金

【新京專電】滿洲國博濟慈善總會、當今次國境事件勃發立即呼喚於全滿散在之各地分會、爲慰問第一線將兵而募集慰問金、爾來陸續應募者、合計各分會及總會醵出之分約達一千圓、乃規定將一半向日軍、他一半尙國軍獻納、代表者副會長胡逢海、理事李明舉兩氏八日午前十時訪問關東軍司令部、作慰問金五百圓獻納之手續、同時並提出感謝文、

白系俄人協和青少年團 參加建國廟勤勞奉仕

白系俄人協和青少年團一行百三十名抵京後、八日午前八時、到建國廟舉行勤勞奉仕、午後五時半工畢後、即搭亞細亞號車離京云、（寫眞＝工作時情形）

房戶在法律規定上 應受如何保護
司法部參事官 朱廣文講述（下）

2、房戶得因受房屋之移交以對意第三人

適纔所述是房戶利用登錄的方法以圖獲得保護、然登錄尙須經過聲請、調査、裁判等手續、民法於共以外又設有一種規定、即第五百九十一條是、條文曰『建築物之賃借雖未登錄但已移交其建築物者、對於嗣後就其建築物取得物權之人亦生其效力』、所謂建築物之移交、就房屋言之就是移轉房屋之占有、占有與握持不同、不必定要體力與其房屋接觸、只要該房屋在房戶實力支配之可能狀態之下即足、譬如該房屋之鑰匙已由房戶接收者即是、房戶若已由房東接受房屋之移交者、依本條規定雖未如將才所說爲其登錄、但對於移交後就其房屋取得物權之人亦生其效力、即與以前所述租房權之經過登錄相同、戶房對於取得物權之人得以主張其權利也

有應說明者所謂房戶不僅指與房東締結契約直接由房東通常多爲房屋之所有權人）處租房者而言即需用住宅之人與房戶締結契約更由房戶租得房屋者）俗謂轉租之人爲二査房東亦包含在內、此種之人亦其房戶、與一般之房戶亦同樣得受法律的保護、

以上所述房戶在法律上所受之保護係就法律之規定中擧尙大處而言此外於房戶之保護係有種種之規定、爲時間所限、總難縷述、欲知其詳、請細閱民法第三編第二章第七節之規定

丙　法律在公平上於房東方面亦予保護

照以上所述、爲房戶者係受着法律之保護矣、然而法律不能流於一偏、係極力保持公平者、故對於房東方面並非不予保護、房東房戶雙方在法律上係各有其應享之權利與應負之義務者、不過現在是因正在鬧着住房困難之時容易發生壓迫房戶之弊害、故特將房戶在法律上所受保護之處提出講說、希望房產階級與一賃房而居者注意、

丁　租房事件紛爭之解決與調停

最後要向大家所說者爲調停制度之應用、照以上所述法律於房東房戶間之法律關係固皆分別規定明白堪資遵守、然而房東房戶不幸若因房租之增減房屋之遷讓其他關於租房之事件雙方發生紛爭、則仍以和平解決爲上策、不得輕易起訴、以免雙方感情惡化、或且難以繼續租房的關係、應向區法院聲請調停、法院則由審判官自己或招開調停委員會爲之調停、總係按照條理予以公正圓滿之解決者、調停同實行費用源省手續簡便、且融和當事人雙方之感情、於當事人最爲有益無害、實遠勝於用裁判方法解決以此制度爲解決民事紛爭之主要方法之意旨、現在本部抱有以此制度爲解決民事紛爭之主要方法之意旨、希望大部分民事案件皆由此方法解決纔好、如適才所說房東戶間關於租房所生之紛爭務期儘量利用調停、關於聲請調停之手續諸位如不知悉可以査閱調停法、再不明白時可以到就近之區法院向辦事人請問必能得着誠懇詳細之解答、

六年度全聯 處理第二部幹事會 審議解決七案

【新京專電】康德六年度全聯處理第二部幹事會（民族習慣制度及法規關係、）於八日午後二時許、在協和會中央本部會議室內開會、由政府方面之總務廳地方處雛波參事官、企畫處牛島事務官、興安局瀨崎參事官、外務局吉津理事官、民生部武岡高等教育科長代理、經濟部中澤關稅科長、産業部島谷參事官代理、司法部西尾第一科長（代理）交通部照井調查科長、及協和會方面之曲實踐部長、高聯協、千葉組織兩科長等、共約三十人、悉行出席、當即提出左列九案、經審議結果、乃決定解決七案、一部解決一案、礙難實現之一案、即係

一、關於撤廢文官考試年制度案（首都）
（決定、礙難實現）
一、關於滿洲國各機關增加朝鮮人職員案（牡丹江）
（決定＝解決）
一、關於國道、警備道路所佔用之收用土地發給地價案（奉天熱河）
（決定＝解決）
關於以上各案、由國防、治安之觀點言之對於一、增强地方之職員、二、編成用地收買費及補償費之豫算、三、地方財政之補給策、均已致其萬全之努力、且一方對於道路用地取得之合理的對策、目下正擬進行檢討、以是確立此項政策之例、確信本案類似事項、即可歸於絕滅也、
一、關於集團部落案、（首都、吉林、安東）
一、關於補助小農戶之集家齡建築費案、（吉林）
（決定＝解決）
對於集團部落以强制的使之集家者、如以國家負擔全部建築費、則由國家財政上之見地、殊屬困難、但已設部落、償還困難者、在可能之範圍內可以國庫負擔之、至對於將來集團部落之建設、限於可能、即執行補助之方針又集團部落結成之結果、其距離耕種地、如屬甚遠、以致不能耕種之時、關於對此土地所賦課之地捐、可由土地所有者之聲請、獲得國務總理及經濟部大臣之許可、而免除其賦課、
一、關於延長國外旅行身份證明書期間案、（安東）
（決定＝解決）
關於本案、已於去年九月二十二日、以治警特秘第一六九二號、將期間延長至六個月、（從前爲兩個月）、目下已在實施之中、（治安部）
一、關於緩和取締狹軌鐵輪馬車案、（吉林）
（決定＝解決）
一、關於各縣旗公署新設産業科案、（首都）
（決定＝解決）
一、關於設置療養所案、（首都）
（決定＝一部解決）
關於本案、當局爲自本年度起以三年計畫、於各地從事建設、刻已在考究其具體策之中、
以上審議畢事後、至午後六時十分始行散會云、

若松町兩電車互撞 兩乘客受重傷

八日午后八時、於市內電車若松町停車場附近、有四十一號車與二十五號兩車、不知何故忽正面衝突、兩電車當時皆脫軌、乘坐四十一號電車中座客之大和區紅梅町四十六番地居住片山幸四郎（三十）及其他一名、均爲玻璃破片將手足刺傷甚重、當即送入彌生町病院收容治療、據醫生云須二週後始能出院、至於衝突之原因、似爲錯道時之互誤云

蒙賜褒章褒狀及金銀牌 主要者氏名發表（下）

依救助人命之故已被賜與褒行褒章者如左（恩賞局）
（康德五年七月十四日）

安東省安東市北二條通四丁目八番地　若本武夫

當康德二年七月三十一日鴨綠江洪水氾濫之際、中島島民五百名因被水害生命陷於垂危、而拯救從之良策、該員接報後逐奮勇赴難採縱作業艚苔龍、從事救濟、自爲船長、努力鼓勵乘組員、衝破激流、前後亘八小時、護送被難者、至新義州江岸、結果全員賴以脫險、査其行爲堪爲民衆模範、茲依褒章令彰其善行、

安東市三番通三丁目三番地　中川太助

當康德二年七月三十一日鴨綠江洪水氾濫之際、中島島民五百名因被水害生命陷於垂危、而拯救復之良策、該員接報後、遂奮勇赴難、操縱作業船若龍、從事救濟、自爲機關長、努力鼓勵乘組員、衝破激流、前後亘八小時、護送被難者至新義州江岸、結果全員賴以脫險、査其行爲堪爲民衆模範、茲依褒章令彰其善行、

〇賜與褒狀

因捐助私財之故茲依褒章令已被賜與褒狀者如左（恩賞局）
（康德五年七月十四日）

新京特別市西三道街　元裕東煤鑛股份有限公司

爲吉林省九台縣廳舍新築費捐助壹萬圓、茲依褒章令彰其善行、

該當於孝子節婦茲依褒章令已被賜與褒狀者如左（恩賞局）
（康德五年七月十四日）

奉天省東豐縣城中央小學校胡同故艾趙氏遺族　艾紹昌

艾趙氏夫爲匪所殺、二子俱被擄去、氏能不顧身命將子救出、夫歿後、乃立志守節、侍翁姑至孝、備嘗艱辛、以謀一家之生計、堪爲民衆模範、茲依褒章令對其遺族表彰之

奉天省法庫縣馮家堡村　故邱李氏遺族　邱鎭東

邱李氏處於貧困家境、夫歿後守節多年、侍翁姑盡孝、對其子女四人復能教養有方、

奉天省海城縣周正堡屯　故關劉氏遺族　關正顯

關劉氏夫歿後守節多年、進而設立女學校及傳習所、對地方婦女教育之向上盡瘁不勌、

錦州省錦西縣安昌峴　故李徐氏遺族　李九騨

李徐氏夫歿後守節多年、侍姑盡孝、

錦州省錦西縣江家屯街　故王王氏遺族　王春田

王王氏夫歿守節多年、育成四子、

統計第一回褒賞發令者、由各官署奏請者共一千零七名、准可發令者爲八百九十七名、賜飾版及銀牌小者一名、賜褒狀及金牌大者一名、賜褒章及銀牌大者一名、賜褒章及銀牌小者一名、賜褒狀及銀牌小者一名、賜褒章者廿九名、賜褒狀者九名、賜青銅牌大者八十六名、賜青銅牌小者一百十九名、賜國務總理褒狀者廿一名、賜省市長褒狀者六百廿八名、

昨於張總理莅臨之下 舉行國展授賞式

滿洲國第二次美術展覽會、自一日開幕後、西廣場小學校及八島通小學校兩會場、每日參觀者極爲擁擠、民生部大臣爲獎勵各出品者、於〇日午前九時三十分在大臣室舉行國展授賞式、是日張國務總理大臣亦蒞場、式畢後、張國務總理並赴兩會場參觀云、

遞東洋車夫橫索高價 終肇流血慘事
一日籍少婦以所携刀刺傷洋車夫

最近市內洋車夫、屢對婦人强索非法車資、當局取締正在嚴重之際、而九日晨又發生因洋車夫强索不當車資、被憤慨之婦女以所持日本刀砍傷車夫之過失傷害事件、詳情如下、鐵西宋廣町四番地居住之岡田歌子（二三）、九日午前十時携紅梅町岡田叔爲氏方所存之日本刀、乘洋車歸自宅之途中、行抵紅梅町廿九番地時、洋車夫因索高價停車爭論、意在敲辱該婦、該婦爲自衛起見乃出所持之日本刀、剌該車夫、洋車夫橫腹受深三寸長七寸之重傷、接急報之大和署司法係主任即赴現場、拘岡田歌子於本署、目下調査狀況中、

川原大佐赴任

於榮轉某地途中八日遊奉之前關東軍高級副官兼報道班長川原大佐、同日午後十一時十分乘奉天驛發列車赴任矣

同居一客棧設計竊欵 狹路相逢被扭送當官

陳俊傑、二十二歲、遼陽縣城東二道街人、現住大和區厚生街四段二番地三號、即小西邊門外市公署迤南裕昌客棧、終年遊手好閒、無所肆事、而其生活則憑一双妙手維持、惟彼衣履入時、衆止調淳、不類竊盜、故店中莫能窺破其底蘊而知其爲盜也、店中有客名范芝强、宗作新者、均係某校學生、同居一室、且兩生均頗富有、日常用度極爲大便、且絕少銅臭之氣、俊傑見之已久、因起歹意思、竊二生、蓋彼此既同寓一店、即無異一家人、遂盡力相與周旋、自稱現供職瀋陽縣公署、職爲主任、月之七日邀兩生往遊公園、並宴兩生於飯館、以使不疑、得至晚間、假稱室內臭虫過多、竟夜不能入睡、於是假宿兩生之室、兩生允之、而墮其術中矣、竊賊見計已售、遂於深夜二時許、乘兩生鼾聲正濃之際、大展本領、將范生衣袋中國幣八十六元、宗生衣袋中國幣五十元、悉數竊去、然後安眠、至晨六時許、語兩生曰、吾有事去矣、及至兩生起床、檢點囊中之欵、已不翼而飛、因憶念及夜間曾有人開燈、但彼時過於疲倦、未加過問、意度此事、必係俊傑所爲、遂出外遍尋、相遇於城內鼓樓南双井胡同、當將賊人扭住、彼此爭執、各不相下、適有警官行經是處、當即帶往城內署、訊問之下、竊賊供認犯行不諱云、

定期招集郵政現業員 開催幹部講習會

奉天郵政管理局爲期克服非常時局下業務之激增及人的物的資源缺乏之二重困難圓滿遂行事業起見、關於現業從事員之教育訓練、作種種盡心、定自八月十一日至十八日、於通山關及滿鐵社員俱樂部、開現業幹部講習會、招集管內主要郵政局日滿中堅幹部、謀涵養事業智識、以鼓吹郵政精神云、茲將其擬定之日程如下、

▲滿人側十五日起開會式由米田監理科長及郵瀋陽郵政局長對全員行業務指導講係十六日時局講演十七日修養講話（奉天慈恩寺住持）十八爲官本管理局長之現下滿洲國郵政之諸問題與金剛局長之吾人對國家之觀念等講演云、

兩視察團將來奉

大阪市小學教員滿洲視察團八名、預定十五日來奉、宮崎縣青年學校職員滿洲視察團十二日來奉、

〝沃土萬里〞 外景在滿攝竣

【新京專電】爲滿拓、開拓總局、大陸建設社三者後援之開拓映畫『沃土萬里』之野外攝影赴現在群馬村及新潟村之日活多摩川撮影所江川宇禮雄及佐藤圓治兩優、經二個半月、乘八日午後三時新京着列車歸京、於滿映本社所談如左、我等因於途中患阿米巴赤痢而弱、撮影頗蒙青少年義勇隊諸位非常幫助、撮影之某日、遙由二里處、自早朝應援而來、實爲感激、待我等撮影者、助監督返還一同同歸內地、

興亞教育研究會 一行十五日來奉

與興亞青年勤勞報國隊同行於現地視察研究興亞教育之東京高等師範興亞教育研究會木代修一氏以下一行卅名、於哈爾濱與報國隊分離預定乘十五日午後九時卅五分着列車來奉視察市內各教育施設及史跡等

通州軍官學生來奉

負明朗華北治安於双肩之通州陸軍軍官學校第一期生日本見學旅行團、第一學生隊爲指揮官劉組隊、氏以下百七十四名、定八月卅一日午後四時五十分奉天驛二學生隊指揮官孫某昌氏以下百六十七名、定九月一日午後四時五十分來奉、參觀市內各方面云、

圍場縣通譯採用募集廣告

一、採用員數　六名
二、採用方法　試驗（筆記、口頭）
三、應試資格　三十五歲以下之初級中學卒業程度以上者
四、試驗科目　作文、譯文（日文滿譯、滿文日譯）、常識
五、願書（本人照像添付）及履歷書受附期間　自康德六年八月十日　康德六年八月十四日
六、願書及履歷書受附場所　瀋陽縣公署庶務科庶務股
七、試驗日時　（筆記）康德六年八月十五日由午前九時　攜帶品（鋼筆、鋼筆水、鉛筆）　（口頭）康德六年八月十六日由午前九時
八、試驗場　瀋陽縣公署
九、採用後之待遇　月俸自五十圓至一百圓　赴任時支給赴任旅費

康德六年八月

熱河省圍場縣公署

國光女子洋裁學院招生

宗旨　教授專門洋服裁縫技術、本學院爲滿洲國唯一洋裁專門學院實爲婦女最適宜的技能於經濟前途大有裨益請勿失良機
名額　三十名（速成科）
入學　八月十五日前
期間　六個月
地址　奉天市（大南門裡秋爽胡同十號）（一心街西段一六一號）
函索簡章附郵票二分即寄

（代理）商標　發明　意匠　呈請　註冊
前商業部工業局囑託　勳六位景雲章瑞寶章
辦理士　中根齋
新京東五條通三番地　電話三一五七七二番
代辦處　奉天小西關大街三益洋行　電話二一二七三七號
奉天市大南關火神廟胡同門片三號周實由

顧客福音 惠賢飯店

奉天市城內小南門裡大街路西

〇本店位於交通便利之區　〇旅客絕無亂雜擾亂之煩瑣

住宿部
〇本店開業以來承蒙各界賢許
〇樓房百卅餘間重修煥然一新
〇客室寬廣潔雅陳設器具精良
〇建有寬大禮堂備客喜壽慶筵

食堂部
〇食膳聘有名師承辦酒席便餐
〇各界團體旅行食宿定價低廉
〇房間共分七等更爲無任歡迎
〇房價由七角起最高五元爲止

本店電話（四）二一九三番

男女性慾不滿 陽萎無感症請用

所塗布劑局
最補利孃（セーブレビン）

最補利孃爲醫學博士中井卓次郎先生創製之生殖機能障礙治療藥最新藥劑、問世以來、因係簡便之局部塗布用藥、頗受人獎、根據最補利孃之醫治効果、只將其塗抹於局部即能由粘膜用方面迅速收吸、刺戟性腺神精系統使局部細胞之活躍歸於旺盛、筋肉緊張、藉以促進、對經衰退之性的機能、復活起來、以本劑塗抹於局部、不特即能治愈、性慾不滿、性交不能、而連續使用、効果尤爲顯著、其毫無其他作用、最爲理想、其藥力生效之迅速、與以一般藥類中、實無與其並駕齊驅者世間有此最新發明藥在、眞乃、性的機能障害、陽萎女性無感症、勃起衰弱、生殖器發育不全等症苦惱者之福音

（藥價）八瓦入一圓二角　二〇瓦入二圓五角　五〇瓦入四圓五角　一百瓦入七圓八角

▲發賣處　東京市世田谷區松原町四ノ一四〇　振替東京一九四一二番　天醫堂
送費各四角二分欲定購時節依郵便爲替或函付現金及振替堂座向東京一九四番寄上即可

●總代理店　奉天市小西關大街　廣濟堂大藥房

滿洲國安東縣市市場通　一木大藥房
奉天浪速通　井上誠昌堂
新京三笠町　宮崎大藥房
吉林河南街　林盛堂藥房
吉林驛前　松壽堂藥房
哈爾濱傳家甸九道街　籾井泰昌堂
哈爾濱傳家甸　山本長藥房
哈爾濱石頭道街　原田口
哈爾濱石頭道街　旭昇壽
大連市浪速町　日本實藥株式會社
滿洲國圖們　新井藥房出張所
天津日本租界旭街　松本盛大堂

▲其他全國著名藥店均有代售若遇貨物售罄時、請向發賣處定購爲荷　●說明書免費奉贈

現在歐美各大海軍國 理想中之主力艦概況

關於戰艦的設計、各國都要使它適合本國的特殊情形、所以雖然同是三萬五噸的戰艦、而其主砲口徑、却有十四英寸、十五英寸、十六英寸的差別、速力也有二十八海里、或三十海里的不一樣、

現在各強大海軍國、尤其是歐美各大國的理想中主力艦的概況如次、

烟筒二枚、要摩登的、主砲口徑、要十四英寸、艦上爲豫防敵人空軍襲擊的緣故、要有多數的防空設備、和防空兵器、對於甲板、舷側等等、都要改用寬的裝甲板、

★主砲的配列、十四英寸的十門、這十門砲、要列在四聯裝砲塔二基、和二聯裝砲塔一基、

★副砲、副砲爲一種最新式的、防空兼用的砲膛、大概利用那高角砲的、多藏機關砲來充用、

★裝甲防禦新主力艦的裝甲防禦、水平、垂直、都要特別小心安設、

★機關和艦橋、機關是用那「基耶庞太敏機」、汽罐用大鼓型的三個、可得到一三〇、〇〇〇馬力、三十海里以上的高速力、其次就是艦橋、現在已改成爲一種塔型、一方面爲迴避機雷和魚雷的被害、船殼都改用二重的厚殼、

主砲所以用十四英寸、就是因爲主力艦的噸數、被制限爲三萬五千噸的關係、所以艦内的重砲裝備、和防禦、速力等等都要被制限了、

世界珍聞及其他

吳佩孚將軍精研春秋 近著春秋正議證釋 參合三傳加以釋解凡卅餘萬言

北京函云、春秋正議證釋日公出版、是書爲明經學會吳佩孚會長（見圖）江朝宗副會長、精研春秋、發參餘義之作、讀之譜經之時旨、大義微言、多有默契聖衷、爲共當日事實是非、證以參合三傳釋者解、人所未經道過者、藉資參攷、當必以先覩爲快也、本書五百九十頁、四本一函、都三十二萬二千餘言、裝璜古雅、出版之後紙貴洛陽云

英將以戰具售予伊朗國 冀在戰時保護英利益

倫敦電、工黨每日民聲報頃載稱「英國將以大批戰鬥機及高射炮售予伊朗政府、俾英國在伊朗國之利益、能在戰時獲有保護此項利益最重要者厥爲價値二千萬鎊之煤油礦、乃英伊兩國所合辦、英國股款計一千一百萬鎊強、其海軍艦隊所用煤油大半取給於是、此外伊朗國近曾通知土耳其國、謂土國一旦在地中海加入戰爭、伊朗國當在近東方面予以援助此層並已通知英國、因此種種、英國業已準備援助伊朗國擴充軍備云、

歐洲各國積極備戰

【華盛頓電】美總統羅斯福、在招待記者席上、曾言歐洲情形、據謂美政府已自各國首都獲、證明、各國確均在積極備戰中、美總統並謂此種情形、係彼主得另集國會特別會議主要原因、目前渠紙望在國會未重開前歐洲不致發生變動、

上海奇案 拆白黨蔣劍秋圖竊七見 不認識毛劍秋

滬訊拆白黨江西人蔣劍秋、今年廿五歲、在滬專以媚術勾引婦女、復乘隙竊盜衣飾等物、被害者都向捕房告發、被公共捕房逮捕、訴經特一法院判處詐欺竊盜罪各處徒刑三年、執行五年、嗣經法租界捕房、査得蔣在法租界內亦犯同樣案件、爰派探目隋文治向特一院將蔣犯移提到案、解送特二法院訴究、在偵査中査得犯案十五起、並牽涉女伶毛劍秋干桂芬姚玉蟾等、案經邱煥瀛推事審結定期宣判、嗣承審推事爲明瞭案情起見、不厭求詳、再告撤銷、請諭終結、定於傳集被害人到案質訊、重開辯論、昨上午八時、特二院刑八庭傍聽席上已人滿擁擠、幾無容足之地、雖大雨滂沱、而傍聽之人仍源源而來、致庭上擁擠之外、天井中與候審室內、亦告人滿、女伶毛劍秋身穿陰丹士林淡藍色布旗袍、髮梳兩辮、足登涼皮鞋、由其父毛韻珂與母及律師殷蔭光等伴同到院候訊、邱推事開庭後、先將普通案件逐一審訊完畢、至十時半始審及此案、命提被告蔣劍秋站在被告欄、並傳女伶毛劍秋楊貴妃、櫥導社女社員陳黎霞陳麗君陳王氏等到案、訊據毛伶供今年二十二歲、湖北襄陽人、唱戲爲業、繼訊其餘證人年歲後、庭上宣告禁止傍聽時在傍聽男女均退出法庭、適値大雨傾盆諸人皆落湯雞、庭上俟傍聽者退盡後、乃由承辦探員報告奉命傳被害者九人、今日僅毛劍秋等四人到案、于桂芬因出嫁、姚玉蟾已離滬、餘者不明住址、故無從傳案、并將吊出贓物女大衣近十件、手表（計四只夾金五只白金九只）、嵌寶金戒四只呈案、推事乃招毛伶問蔣、你認識之毛劍秋是此人麽、蔣答不是、我認識之毛劍秋、身材比她（指毛伶）高大、是人家姨太太、旋據毛伶稱、與蔣并不認識、且本人從未戴過鑽戒、繼據兩櫥導社始證明被騙去飾物、陳王氏證明被搶去金耳圈、庭上訊至此、以案情已明、命開辯論、法租界行政當局律師顧守熙辯論、請依竊盜詐欺搶奪三罪、處被告以應得之罪、又訊之被告並無最後供詞、庭諭本案辯論終結、定廿七日宣判、被告還押

德國空軍實力可作萬里飛行

柏林二日晨各報、一致用大字標題、對德意空軍最近所造之功績、加以贊揚據地方公報云、德飛機作萬公里直接飛行、東方能至上海、西方能至美國之加里福尼亞州、空軍將領瓜德將軍在今晨之柏林商報發表云、最近英空軍之飛法、實不足爲德之害、德人殊無恐懼空襲之理由、波羅的海北面之諸中立國家、及瑞士、意大利、匈牙利諸國皆爲德國南北之理想屏障、法飛機如欲襲德唯有經過比利時或瑞士此二百五十公里之空軍防綫、防守並不困難、英空軍則祇有經丹麥斯維之西北角、至德之多拉地方一途、如英法來襲德即使彼等能越過德之高射炮陣地、亦將遭遇德驅逐機之攻擊、至於波蘭空軍數目既不多、又大部爲舊式者、殊不足慮也、

作家軼聞 馬克吐溫 揮金如水

美國幽默鼻祖馬克吐溫的風格、熟悉一些文事的、大抵多知道、而且有許多筆人受他的影響、然而馬克吐溫是個闊漢、加里福尼亞州的世界上史上曾記他因一擲而擲金的故事當一八六四年、馬克吐溫在舊金山市的報紙上、寫了許多諷刺文章、抨擊當地警察的欺詐手段和腐敗行爲、全城騷然警廳開始目他爲『不決之徒』馬克吐溫以機警自命的、以爲文招禍、非久長之計、眞正可靠的、或者在開發實業、於是他一溜烟赶到麥舍爾德地方加入兩個礦工的隊伍、參加該地著名的淘金工作、（未完）

法院旁聽錄 六盜匪竟活埋同夥 上訴各處極刑

鄧全、昌圖縣人、年三十四歲住鄭家屯川心店、原本木匠手藝、曾于康德五年七月間、勾結于子清、李榮、王景春、于柏桂于柏全、楊老五等共七人、各持才槍械、于仝年（五年）九月三日、在昌圖北卡門外強搶陳國斌國幣一千四百元并綁去陳妾張氏、并綁劉才勒贖、因夥匪楊老五違犯胡匪規則、將其活埋、嗣因鄧全在傅姓家賭錢被抓、供出爲匪多人、按名抓獲、經奉解交昌圖分庭、偵訊結果、各處徒刑十年、奉天高等法院提審、經審判長董紹舒開庭審理、茲將筆錄記下、

問、鄧全多大歲數、
答、三十四歲、
問、那縣人氏、
答、昌圖縣人、
問、住什麼地方、
答、住鄭家屯川心店、
問、你是作什麼的呀、
答、我是木匠、
問、你家有什麼人、
答、有妻子、
問、因你犯盜匪殺人罪經昌圖分庭判你徒刑十年經本院提審哪、
答、是、
問、去年九月三日你仝于子清李榮王景春于柏桂于柏全楊老五等、共七人各持槍械在昌圖北卡門外强搶陳國斌一千四百元并綁去他的妾張氏又于舊歷七月十二日在保力屯綁去劉才、嗣經都贖回啦、
答、我沒進去、我在外邊來呀、
問、你是頭目報字双全在外邊尋風瞭哨嗎、
答、我不是頭目啊、
問、在陳張氏應贖回的時候你就犯案、陳張氏贖回的時候楊老五還託她說我們頭目鄧全犯案你出去別丁他、因說出你的名字、在胡子裡叫作漏典、因此經于子清他們把楊老五就活埋啦、
答、我不知道啊、
問、楊老五是二當家的嗎、
答、是、
問、因你犯賭被抓方引出來的搶啊、
答、是、
問、在誰家賭錢來呀、
答、老傅家呀、
問、李榮多大歲數、
答、十九歲、
問、那縣人氏、
答、康平縣人、
問、住什麼地方、
答、住哈拉海甸子、
問、你家有什麼人、
答、有父親、
問、有什麼產業、
答、靡有產業、
問、于子清多大歲數、
答、三十四歲、
問、那縣人氏、
答、昌圖縣人、
問、住什麼地方、
答、住七間房、
問、你是作什麼的呀、
答、我是買賣人哪、
問、你家有什麼人、
答、有妻子、
問、有什麼產業、
答、靡有產業、
問、王景春多大歲數、
答、三十歲、
問、那縣人氏、
答、昌圖縣人、
問、住什麼地方、
答、住双方甲、
問、你家有什麼人、
答、有父母妻子、
問、有什麼產業、
答、靡有產業、
問、于柏桂多大歲數、
答、二十一歲、
問、那縣人氏、
答、昌圖縣人、
問、住什麼地方、
答、住双山子屯、
問、你家有什麼人、
答、有祖父父兄、
問、有什麼產業、
答、有六間房子四十八畝地、
問、于柏全多大歲數、
答、三十一歲、
問、那縣人氏、
答、昌圖縣人、
問、住什麼地方、
答、住双山子、
問、你是作什麼的呀、
答、我是木匠、
問、你家有什麼人、
答、有父母兄弟、
問、有什麼產業、
答、靡有產業、
問、你們五個人（李榮王景春于柏桂于柏全于子清）都入鄧全幫内爲匪活埋楊老五不假吧、
仝答、我們太屈啦、
論、在審供的明白、不必發展啦、檢察官孫會辰起立陳述意見、本案事實盜匪殺人已經明瞭、鄧全李榮于子清于柏全王景春等五人應各處死刑于柏桂應處無期徒刑、
律師許宗謙起立辯護、（于桂一人委任辯護）、
查于柏桂係被逼爲匪、情有可原、請貴院減輕依法核判、
審判長宣諭、本案今天審理終結、候判、當押下去吧、（閉庭）

▲訂正 本月四日法院旁聽欄載陶貴五與董田氏和姦案、審庭檢察官係孫紹卿誤爲林維周合亟更正

斯界權威

汽車用蓄電池

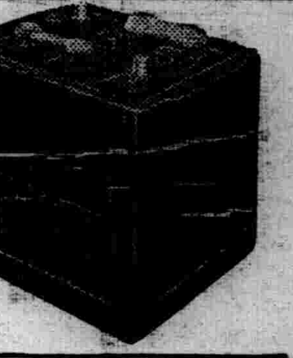
電池槽 10A

三輪汽車用 二輪汽車用

電話交換用

九六VB電池（開放式）

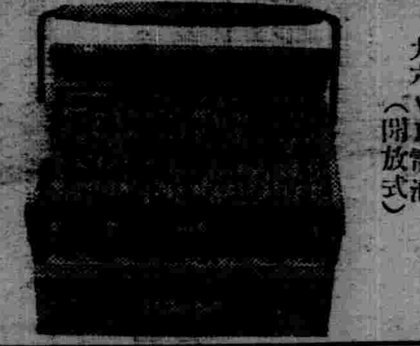
募集特約店 希望索取商品目錄者請函附郵票三分即寄
製造本舖 大阪市北區辯源寺町一八〇 合資會社サン電池製作所

阿波共同汽船出帆
▲開往芝罘 十八共同丸 八月八日
▲開往仁川鎮南浦 第五壽丸 八月十一日
▲開往天津 奄美丸 八月十日
▲開往芝罘威海衛仁川 日高丸 八月九日
阿波共同汽船會社 電話二五〇〇一番

大連汽船出帆
▲開往天津 天津丸 八月九日 遼河丸 八月十日 北京丸 八月十一日
▲開往青島上海 大連丸 八月九日 奉天丸 八月十二日 青島丸 八月十五日 大連丸 八月十七日
▲開往基隆高雄 山西丸 八月六日
一、上海航路上午十一時開改爲正午
一、台灣航路下午四時開始改爲同五時
芝罘威海衛青津雄基 船票發售處 日本國際觀光局奉天支局 大和旅館出張所 城内分所電三ー四六一一 哈爾濱新京各日本觀光地

主治 治婦女經血不血色不正紫黑成塊ー趕前錯後ー調經如汁水治子宮寒冷白帶過多ー腰痛腹痛癥瘕積聚血斷經ー血勞症咳嗽午後發燒心跳心忙久不受孕或有孕連傷數胎久慣小產治產後惡露不盡瘀血凝滯腹內有病成塊疼痛難忍治婦女夜睡不安多作噩夢驚恐或疾如同邪病面黃肌瘦少食無眠四肢痠軟頭迷頭痛

廣東馳名 烏雞白鳳丸 婦科聖藥
注意

減價 廣東金製烏雞白鳳丸每盒二百五十粒定價五元現因推廣銷路起見減價六扣二月每盒售三元每打只售三十元外埠函購不加郵費款先滙照寄不誤
總經售 哈爾濱道外十五道街 金勃先藥房啓
代售處、奉天日姑福濟堂、奉大大成藥房、奉天金城藥房、大連德記金棧、華泰藥房、營口洪春堂、錦州同盛店、新京中興藥房、吉林五洲藥房、熱河德太盛、安東東益增、新江

理腎健腦補血養身 黑色固腎丸
今三十週紀念大 贈送買一盒送一盒 一萬盒爲止

DR. REI-HWA'S BACILLUS OF KOSHIN FOR DEBILITY 黑色固腎丸

黑色固腎丸主治
定價每盒國幣壹元半打五元六角買半打送半打各省各縣漢藥店西藥房均有代售
駐哈爾濱道外十六道街 瑞華氏藥行
駐新京西四馬路南拐角 瑞華氏藥行
總經理奉天小西關 大生藥店

合藥參精 魚肝油

價目 大瓶二元 小瓶一元二角 每打二十元 每打十二元
奉天中街總發行所 普克德商行

美興賓 價目大盒三圓 小盒一圓 每打大盒三十圓 小盒十圓
主治 腎虧腰痛 腦力疲乏 嗣續艱難 子宮寒涼 婦女陰虛 夢遺滑精 記憶健忘 精冷精清 年久白帶 赤白帶下

適應症 早衰早老 精力不足 腎虧腰痛 陽痿易泄 精冷精清 腎子寒涼 生殖減退 子嗣艱難 身體衰弱 動作氣喘
普克德藥行

虎骨花蛇藥酒
頭痛藥
腳氣藥水
虎骨熊油膏
瘧至靈
老福順堂

青年表行
專售高尚鐘表眼鏡
奉天城內中街路北

腫仙膏

適應症 寄生性炎腫
各埠有名藥店均有出售
滿洲總發售處 奉天小西關電車路
朝鮮商會奉天出張所
京城 北京

新京特刊　韓雲階
第四一二號
盛京時報新京支社
新京特別市東六馬路
電話二・三〇四七番

感謝辛勞之防衛部隊 協會分三班現地慰問

自諸門汗事件發生以來、經日滿兩國軍諸將士、在炎熱天氣以不眠不休之精神、卒將妖魔兇醜擊退於國境線外、使國境治安鞏固、而國內安逸之民衆得享高枕無憂之幸福、非常感激、勞苦功高之諸將士、所以紛紛獻納慰問金及慰問品、藉表槍後國民赤誠、然自政府頒發防衛法實施後、對維護首都安寧與防空警備專責、日滿防衛部隊及義勇奉公隊、在暑氣薰蒸之烈日下、晝夜警衛、備嘗辛勞、所以特提出一部、購買慰問品、於前五日由協和會首都本部、社會事業聯盟、國防婦人會、組成三班慰問團、分往各現地慰問、計第一班烏澤聲、孫化南、郭尚朝、關展夫人、金夫人、第二班松木俠、孫濂洲、惠尙樸、德夫人、前川夫人、第三班王允卿、郭習樸、高元中、張夫人山崎夫人

喚起農村理解現下時局 協和會首本部組農村巡廻班

協和會首都本部、茲當非常時際、市內各分會、義勇奉公隊等組織愈强化、近為期郊外各區農村理解協和會活動之現狀、並指導各農民在防衛令下現在時局、有正確之認識、及喚起理解協和奉公心、一面察知民心之動向、以期徹底防遏流言蜚語、以及促進確立各分會義勇奉公隊之組織、協和青少年團之結團準備等、特組織農村巡廻工作班、於八月七日起至十二日共六日間、在郊外六個農村區、幹事會所在地、每一所滯在二日間、施行左記工作時間、以期達成農村巡迴之目的

工作事項

第一日▲午前六時三十分至七時朝禮▲七時三十分至八時朝食▲八時至十二時為天幕設定、役員訪問、開懇談會(調査)▲十二時至四時晝食(會食)▲四時至七時懇談會(指導)▲七時至八時為夕食(會食)一般會員隊員、

第二日朝禮、朝食、晝食、夕食時間與第一日同、惟午後四時至七時開家庭會(專以婦女為對象)、施療施藥、八時至十時為夕之娛樂、電影等、

工作內容

一、朝禮、一、一同敬禮二、向國旗敬禮三、皇居、帝宮遙拜四、建國體操五、會話六、一同敬禮解散參加人員、為分會役員、並於工作地部落內之義勇奉公隊員

二、懇談會

△調査事項、1、連絡幹事及分會(分隊)以下各級役員之人事、組織及業務、2、分會豫算3、分會與屯會之關係4、分會活動之情况、5、農村民之現狀6、對本部希望事項

△指導事項 1、關於協會之使命及綱領具體實例、使之徹底理解與認識、並喚起各會員等、對協和共同覺悟2、役員應有之覺悟3、問事處之利用4、關於首都義勇奉公隊之活動狀況、對于誤解者說明之、以防過流言蜚語5、關於近郊農村防衛、對防衛法簡單說明、承要注意事項6、對我國之發展狀況、如治安交通、金融等、使具體實現7其他(對于婦女子事項)

三、夕之娛樂、電影、夜話(指集有德有力者之談話)

工作日程

第一班由八月七日至十二日在淨月潭區、何家屯、南河東區、小河沿子、双德區、双德店等地巡廻工作

第二班自八月七日至十二日、在大屯區、范家屯、合隆區上台子、北河東區八里堡、施療班及電影班之工作、

工作組織

工作組織工作本部指導長柏原科長、中宮本部付、第一班案、小黑、韓、藤田、弘光、茂松、第二班唐、津田、王中直、佐藤、永岡、松岡、本部連絡員第一班杉森、野本、野村、第二班松浦、我妻施療班由滿赤計畫担任之、電影班由各部員担任之、

租住房戶發生糾葛 請官調解限期遷移

因為住宅難之關係、以致市內房事之爭執、屢次發生糾葛、互相到就近警署調解、時有所聞、茲康香齋免得東五馬路十三號王實祥之電鍍工場二處、佔有門市房二間、已由房主承諾、但王實祥已將牌匾及家具、於康德六年七月十二日完全搬出於康香齋所租之房、而其先前有門房一間經王實祥租與郭振東居住、彼時已立有保証書、言明王某營業如關門時、即時搬家等字據、今王實祥已搬家多日、而郭振東以現在和房難為由、則不能搬家、康香齋屢經交涉、不但無效、反欲動武對待、乃於日前到警察署請求調解、限期遷出云

希奬勵蔬菜栽培 謀現地生產增加

邇來物價騰貴之原因、雖可認為係時局之反映、但物價與國民休位向上、既有重要關係並能影響國家發展、是以承應現下之物價、由數字觀之、較之去年同時期增加一倍半、或二三倍者有之、尤以日常必需品蔬菜等、竟暴漲驚人、查其高漲原因、約不外為人口漸漸增加、需要菜蔬當然與時俱增、加以郊外菜園過少之關係市民生産有限、雖於日常必需之菜蔬類價格昂貴、影響生活至巨、深望當局亟應奬勵郊外農民、或其他適當土地、儘量栽培蔬菜、及貯藏地方、並奬勵耕種小麥、或小麥野菜之一年二耕辦法、以期現地生產增加、藉為調節物價之一助云

市內公共廁所 希速擇地建築 以便無知民衆隨處便溺

國都大新京市、地面遼闊、街路冗繁、而總人口將躍進四十萬衆、不久之將來可與奉哈兩市並駕齊驅、但因市內缺少公共便所關係、在各種無關心之地方、時見一般市民便溺、致引糞臭難聞、曾於本年三月間、市署將于市內適當處所、建築公共廁所十五箇之勸議、然迄今一箇亦未發現、當茲夏秋之間、正是傳染病流行時期、市民仍任各街巷行人稀少之地點、隨處便溺、以衛生方面觀之、逐應取締之必要、一則可以減去不廉恥之行爲、及以往之陋習、藉免貽笑於外國低級國民之侮蔑、希望負責當局速將舊案重提、建築公共廁所多處、同時制定取締法規、市民遵守、以期衛生思想之普及、復免時疫之發生、一舉數善、利莫大焉

强化青少年團 實施講習訓練

實施幹部講習、協和會首都本部、為强化地域青少年團之組織、確立幹部之訓練、以期指導方之向上起見、已於本月九日施行幹部講習、是日午前九時起、首由于首都本部長致訓辭、繼由中央本部曲實踐部長講協和會之精神、柏原科長講青少年團之組織、午後三時起由中央本部呂弘報科長講結成之趣旨、韓經濟部大臣講東亞新秩序、武藤弼報處長講德意兩國少年團之活動、午後七時閉幕、

青少年團訓練課目 該會為鍛練青少年團員之身心、謀日滿民族協和之堅固、啓示奉公之精神、茲制定如左之青少年團訓練課目

訓練課目

八月講述協和會之概貌、分會之組織、以及關於協和會之諸般問題、九月團體規律之養成、十月青少年團於國家之立場與各個教練十一月首都本部之計劃十二月各團的適宜實施

新京文藝話劇團 放送成績優良

集新聞文筆各愛好家、在放送局後援之下、成立新京文藝話劇團、已於本月前六日午后七時半起二十分鐘、作第一次之放送、其放送之節目、為該團文藝系長梁山丁氏作作『最近的消息』以日英會議為背景、當時乃演者、為大同劇團及滿映各演員、該團雖屬初創、各員在最短之時間、放送成績頗予聽戶好評云

首都青訓所 招集第六期生 八月十五入所

協和會首都本部青年訓練所、訓練之青訓生、已經卒業者有五期、共各生在所訓練之成績頗收宏效、訓茲於近日招募第六期青少年、練生六十名、首都本部茲當非常時局之際、正為要請國民總動員完成勤期、關於養成青少年團之活之要員、更為重要、故本期募集以卒業後、能為青少年團活動中堅者而募集、但此次募集、與既往不同、不單只募集一般商店員、更由地域之青少年團員而募集之、且不採取重點制度、以普遍化為主業已通知市內各區推薦、計長春區四十名、大經區二十五名、和順區二十名、寬城區十五名共一百、於八月六日以前報部、八日試問十日按考試程度、決定六十名、於十五日入所訓練、

救濟貧病治療 希各醫院設免費診斷

維時當夏令、暑熱惱人時期、正是疫病流行之際、市民對於衣食住三大要項、亟宜潔、力事防範、況此季尤為傳染病之各種媒介物、極行活躍、市民偶一不愼、或對衛生稍有欠缺、勢易發生赤痢、與各種傳染病、輕則纏綿床褥、重則恐有性命危險之虞、再一般富有者、固能醫治、而市內貧民患病者、既與生活上發生一大影響、安有醫治能力、雖有市立醫院之設、但其手續繁雜、並須證隣保各員向市署請求辦法時間遲延、至少須費二日、查殘性疾病、固可稍候公事手續、倘遇刻不容緩之緊急病症在因請示手續之延宕而廢命者實所難免、所以市內貧民希望該管當局向各大醫院、商討行臨時貧民免費診斷、或由赤十字社分發於與市民有直接關係之各區町會、應急之藥品予以保存所謂防患於未然、如是一旦發生患者、即可按症發給藥品、如此庶可免去官廳麻煩、更予貧患者、多大便利云

公共汽車停留所 取消二十七箇

以新京驛為中心之運行市內各線路公共大汽車、自七月一日除在各線路增加車輛外、並於一二號兩線路加添急大汽車非但各機關公務員稱便、而市民免却久立佇候、亦預愉快、茲交通會社、為謀更進一層之各線路公共大汽車、運行圓活並增高快速度、乃於本月十日起、將各線路之停車站、擇定不甚適宜者、擬取消停車站二十七箇所、以資節省時間、而免去乘客上下車之繁瑣云

商人發財遺棄糟糠 另娶新人信寵備至 閻氏不服請官判准給生活費

商人王韞廷、他自幼年在新京頭道溝玉茗棧習商、因為人頗精明强幹、直至現在已被擢為三厘分之掌櫃、祗以營商有道腰纏纍纍、已成為大腹便便之濶綽商人、在去年玉茗棧又獲利、年終分得紅利二萬元之多在新京郊外購二十二晌熟地又在市內購房屋數間、他有父母及一幼弟、在二十年前娶妻閻氏、生一女死去、他感覺閻氏不能生兒育女、於數年前又娶宋氏為妾、現已生一子(三歲)宋氏年青貌美、又生一子、非常信寵、宋氏因有一子關係、不甘居妾地位、旋即擬關遷出、自行租房同夫別居、遂將閻遺棄在家、距至本年七月十五日、將新京家産掃數給與翁姑及幼弟、即持去年玉茗棧所得之紅利二萬元、携妾回歸關裡居住、將閻氏不但遺棄不理、反而寫給休書一紙、迫令脫離夫婦關係、閻氏親夫嫌舊愛新之行為、嘗託人關說無效、遂於日前狀請新京地方法院、請求每年給生活費五千元、決不願意離異云、

愛路青少隊改編 協青少年團結團式

【北鎭】協和會縣本部長上村洋平太氏、為期協和會之基礎努力於建國精神起見、特率同青訓伊野主事畢輔導員及鐵道關係者出張各該愛護村、召集各屯長、青少年團幹部、青年團員、適齡者及學生少年團、全部參加、次第舉行結成式、奔七月三十一日午前九時溝幫子、午后一時興勝屯、八月一日午前九時獅子洞、午后一時徐屯、八月二日午前九時額公堡子、午后一時共趙屯、獅子洞與勝屯各地舉行愛護團協和青年團及學生協和少年團參加者、特別踴躍、實有起色云、

維持國都觀瞻 調整浮浪乞丐 警署抓送宏濟院收容

在市內活躍之浮浪乞丐等、以及殘廢者、遊行市面與各街巷、終日按戶乞討、頗屬擾人茲經各警察與各區町會、將乞丐等送往市立宏濟院收容、以國都新京之污點為之一掃、計統計該院收容殘廢者五十餘人、男女老幼浮浪及乞丐者約三百一十餘人、共為三百六十餘人、不期於近日來市內大馬路兩旁又發現極多之男女老幼乞丐者、或坐或跪、終日叫喊乞討、而流竄各街戶者、索要食物與錢財者、尤復不少、所以長通路警察署當局、鑒於流浪乞丐為數頗夥、為國都觀瞻計、乃於近日內對乞丐等極力調整、務將比抓送宏濟院收容、使市內滅跡、以免沿街乞討持維衛、市面之安寧云

名古屋森侯小學校 贈呈兒童作品

友邦名古屋市教育部教育課當局、為圖日滿兒童親善起見、當將該市森候尋常小學校生徒、製作之圖畫、書法、手工等作品多件、已派該校訓導渡邊多平氏、於日前携帶諸作品來到都門、將呈於新京特別市公署、教育科當局深為感謝、日內即將贈品陳列於市立主要小學校內、以資學童參觀、而增進日滿親善不渝開渡邊復携兒童作品於日前赴華云

新京音樂院 規定公演日期

新京音樂院、自成立以來、屢次在協和會館及滿鐵俱樂部公演、成績極為可觀、茲規定八月七、十兩日公演 節目如次、

八月七日(星期一)
同志社大學以八絃樂俱樂部、演奏『倫聽音樂之夕』小曲與八絃樂合奏、會場設滿鐵社員俱樂部
開演時間為午後六時

八月十日(星期四)
第三次音樂電影觀賞會、音樂影片『歌自今宵、』音樂短篇『野營之歌』、漫畫『鄉山之大將、』新聞片、滿映新聞片、會場在協和會館、開演時間為午後五時、七時半兩次

法院文聽記

結婚將三月捏詞脫離 伊夫請法院判令同居

本市和順署四家子屯六號劉玉山於康德六年古歷三月十一日與和順署管內二道河子七道街三號李氏成為正式夫婦、自結婚後僅五日、伊父李印來家接伊歸寧、不期於第八日伊等到警察派出所報告、不願意情事經所排解歸家、嗣後屢次回娘家、一住三天或五天、復于五月十四日夜晚潛逃、仍回娘家、反同伊兄李樹風到和順署捏詞報告、謂受虐待為理由、劉玉山於日昨狀請新京地方法院請求同居當開庭審訊情形記下、

問、你是原告劉玉山嗎、
答、是、
問、住在什麼地方、
答、住在和順署四家子屯六號
問、在什麼時候與李氏結婚、
答、康德六年舊歷三月十一日
問、結婚後感情如何、
答、結婚第五日她父親就來接她回娘家、
問、你妻回娘家住多少日子呢
答、她一住三天或是五天不等
問、你讓他嗎、
答、既為夫婦只好勸她、
問、她說你打她成傷、
答、瞎打來、
問你瞎打她因為什麼不與同居
答、她不但屢次回娘家、而且於本年六月三十日夜晚潛逃歸還娘家、同伊兄李樹風到和順署捏詞說有虐待行為、
問、有無虐待事情、
答、經濟方調查數次、確無虐待之事、請判令同居、
問、被告你就是劉李氏嗎、
答、是、
問、你與劉玉山在那年結婚、
答、於康德六年古歷三月一日
問、是正式夫婦嗎、
答、是、
問、自結婚後第五日你父親接回娘家去有此事嗎、
答、有、
問、因為什麼屢次住娘家、
答、不堪虐待才回娘家躲避、
問、怎樣虐待、
答、打我身体成傷、
問、有何為証、
答、有醫院診斷書、現在檢廳起訴、正在調查中、
問、你因傷害不能與之同居嗎
答、是、
問、你現在住什麼地方、
答、住在和順署二道河子七道街三號我娘家、
問、你們既成為正式夫婦、打幾下有何關係、現在劉玉山仍欲與你同居、你願意不、
答、不願意、
問、因為什麼不願意呢、
答、我們感情業已破裂、決不能再與之同居請棄伊之請求
審至此王審判官宣言謂、本案在檢察廳起訴、候傷害調查是否屬實、再行宣判、云、

脚趾濕癢
新治療劑
賽羅朋O・S・S注射劑
賽羅朋「喜樂維」外用劑

脚趾濕癢新治療劑
賽羅朋O・S・S注射劑
賽羅朋「喜樂維」外用劑
及其他一般皮膚病特效藥
脚趾濕癢
香港脚
白癬
陰部癬
乾癬

日本實業株式會社
白井松新藥部

頭痛 牙痛 傷風 神經痛
用此一包立刻解消
心氣清爽！頭腦明晰
臼杵牌
後藤散
用腦用筋過多而起的疲乏、服此一包便可挽救、頭腦清爽、辦事能率增大(旅行必需品、又宜於慰問袋裡)
本舖 日本大分縣臼杵町 後藤藥院

小兒瀉痢
主治
小兒瀉痢
乳兒綠便
小兒消化不良
小兒便秘
理腸 殺菌 消化
乳兒小兒的瀉痢(綠便・水様便・粘液便・不消化便)以及食慾不振・營養障碍等消化器障碍之時、俱可由表飛鳴的理腸殺菌消化作用而歸為常態。又本劑因藥性絕對安全之故、縱然用其大量、也無何等妨碍、他如味甘而美、童孺樂服一點、尤覺便利。」
【包裝】粉劑 三〇瓦 一五〇瓦 三〇〇瓦 五〇〇瓦 片劑 五〇片 一五〇片 五〇〇片
各大藥房均有經售
株式會社 武田長兵衛商店
總行 日本大阪市東區道修町
支店 奉天市春日町十三番地
表飛鳴

科學青年便是摩登青年

（恩華）

關於這類的論著很多。底確一位社會學者親眼看着許多青年人走向滅亡的路上去。欲挽不及。欲救無方。失望之餘。祇得幻想出一位模範青年。做他精神上的慰藉。和古布臘學者偷往『共和國』有同樣的意義。

有些僞君子祇能不關痛癢地寫出渺茫的輪括。看了使人以爲他學海淵博。其實。只是一套舊理論。不容易實踐。這些都是好聽的空論。如在某書上序上寫。

『人的個性表現。要獨立自尊大公無我。不俯仰隨俗。不同流合汚。不畏苦痛。不貪安樂有骨幹。有思想。有主張。有節制。有信仰有責任心。有向上心。有愛群心。有菩薩心看重自己的人格。要在世上做一個光明磊落的人』。這套話措辭措得很漂亮。理想也很正當。但總嫌抽象名詞太多。総不免爲無病呻吟。這好像書書一樣。想像的東西易繪。寫生東西難描。

還有一種人祇能提出幾點。以糾正過去之非。對症下藥。也有相當可取有人以爲至少要具備三個基本條件。才配稱做現代青年。一。獅子樣的體力。二。猴子般的敏捷。三。駱駝樣的精神。這種論調在今日似乎有些落伍了。並且不是太主要之點。

現在是二十世紀末葉世界。上的人們生活都呈一種恐慌狀態。即厨川白村所謂的『世紀末』。試走向十字街頭。看見那南來的。北往的。東馳的。西奔的。呈着不同臉譜的人們看！青年學者。青年政治家。敎員。學生。乞丐……種種不同的登場人物。苦樂悲歡。虛僞詐騙。誰說世界不是大戲場！逢辰得志的。臉上顯出Egomania（自我狂）的微笑。傷心失意者。疲勞了。一時變爲歇斯的里（hysteria）的病者。所以說現在的世界是青年人的世界。同時更承認現在的世界的科學的世界。則我們青年便是科學青年。在青年上面冠以科學二字。多麼摩登。多麼堂皇。多麼光榮。然而怎樣才配科學青年。不愧爲科學青年。這是一件難解的問題。按科學可解做有系統的眞知識換句話說。是向前邁進的。生機暢滿的。身有技能的。要作到這種目的。第一要有工作。工余是打開這難關的寶鑰。威爾斯等在生命之科學一書裏說得好。

『教育的目標是要使各個人成（因爲環境在遷遷。所以要變通自在。』這才是模範青年。所謂『變通自在的藝人。』並不是死讀書。是要注料自動的工作。注意利用他們的眼睛。耳朶。口。利用他們的雙手和大腦。世界上文化。不是由虛空幻想出來的。是由精秘的思想和點滴的血汗一層一層堆積起來的。工作想是親手做出來的。生活的意義愈豐富。『親手去做』這是模範青年第一要訓。更要一種進身的專技。以求生活。然後再利用海綿式的腦子去吸收一切學識。成爲能發揮其全力的氣象峥嶸。汝之腦即汝之中樞。故汝之臂即汝之兵器。故汝宜勞力。心田力田均無荒蕪。無往不可容身。亦無地不是成功之徑。朋友。你們如果能這樣去做則覓取進展的途徑。其權柄大部分操在自已手裏。努力的結果。在你們前面等候的不是苦悶而是成功。

暑假去後開學伊始

對教師們我獻給一點禮物

一年一度的暑假。又跟着頭皮的光陰過去了。我們各學校教師又該開始盡其得英才而教育之責任。可是。在今年我們的國家非常時局之下。似乎『別有一番滋味在心頭』勤勞奉仕。報効國家。加重努力槍後支援。滅蘇排英。種種深刻意義。都是在過去暑假期滿開始沒有的意義。師敎們要把這種深刻的意義。栽培在學生們的心靈深處。我以爲各敎師們在這非常局面之下。應該有以下三種根本工作。

一、提高教育的可能性。我們都是願意以教育爲終生事業的。提高教育可能性。是我們應盡的天職。從前有許多人說教育是萬能的東西。後來又有許多人說教育是無能的東西。現在。大家都知道。這兩種說法。都是不對的。教育既不是萬能。也不是無能。它的可能性。是要靠我們做教師的人。去發揮提高的。怎樣發揮提高教育的可能性呢。首先。我們必須加強教育界的團結。無論校長和校長。教師和敎師。校長和教師。都應該推誠相見。互相合作。只有這樣教育的可能性。才可以發揮到它的最高度限度。

二、確認教育的中心方針。認清方針是教育的靈魂。沒有教育方針的教育。等於坐沒有舵的船。結果不但不能提高教育的可能性。反而會把教育拖到牛角尖裏去。甚至免不了要做教育的罪人。在今天。誰也知道。我們教育的中心方針。是王道教育。不論在學校行政上。訓育上。教材上。都應以中心爲出發點。使其在每個學生心田上滋長着。我們更應該進力使學生把握目前問題。並且走上實踐的道路。只在教育界工作人們。大家要能够把本身的工作和這個中心方針配合起來。我們滿洲國才有向世界進展的希望。

三、加緊自身的進修工作。教師責任。是很重大的。因此對於自身的進修工作。應該加緊努力。所謂進修。它的範圍很廣。凡是和我們生活有關的。都應該進修。我們教育理論和教育技術應該進修。我們的思想和行動應該進修。我們的業餘生活。如學術研究。體育。娛樂。……等也都應該進修。進修的方法。不外兩種個人進修和集體進修。在今天。我們更加需要集體進修不但可以收事半功倍的效果。而且可以使我們受集體生活的訓練。洗淨我們個人主義的渣滓。

一年一度的暑假溜走了已經溜走了我在上面所說的話如果值得教育界同人的考慮那末就算我在這暑假期滿開學獻給教師們的一點小小的禮物吧。

學生文藝

夏季的深夜

（笑梅）

我喜歡深夜。猶其是夏季的深夜。牠能使我平心靜氣的思憶往事。今天是月圓日。我的心。不由自主的期待着月夜。

太陽這樣的遲慢。我恨不得一拳把它打到西山角下。可惜我沒長那路膊。

好容易。從早盼到晚。總算我心慕中的目的。達到啦。

夜深了。宇宙間的一切。都在浮靜着。只有垃圾箱旁的蟋蟀叫聲。和從遠方小風吹來的一二犬吠聲。再就是彳亍的步履聲。其餘都在死靜着。

看！滿天的星斗。伴着月姑娘舞蹈着明亮的光輝。夜裡的一切。都陶醉在它們的懷抱裡。蟋蟀和我彳亍的聲音。都在奏着清澈的音樂。我活躍的心靈。一刹那間。便爲悵悵的心神。

喚！月。星。有聚有散但是我們呢？又何嘗是有散聚呢。說句老實話。自我小學卒業後連一位同學都沒見過。也許是我卒業而又失學的原因吧？

我眞的不明白。惟一的好友。玲姊。爲甚麼只有兩封信的會唔？這使我夢想不到的喲！

現在我還記得。她那團團的臉龐。大的一双眼睛。佩着那黑黑的頭髮。温柔的各性。我眞喜歡她。有時我對她現出種種玩皮的樣子。她只微笑的對我說『梅不要耍吧！還是談話好啦。』是的。我拿了她的言語。和她漫談。

記得。前年的今日。同學們四五位。來到我的家。

我們花前月下。細聲的調笑。我很淘氣的藏起來。黑夜裡。好容易把我找到。她鼓着小嘴。似氣非氣的對我說『梅妳怎麼。總是幼稚的皮氣？』我的臉。當時就發起燒來了。不敢再和她玩皮。

今夜又是前年的一日。喚！今非昔比啦。現在只有我單身隻影。在月下淸愁！啊！現在的凄凉。是昔日一切的種子是的。

院裡依舊是沉靜着。怔思的我。嘴裡唱着。有些無調的詩句『前年今日月明中。朋友相聚而生春。羣友不知何處去。明月依舊掛天明。』

月。仍然是那樣光輝。星依舊是那樣燦爛。可是現地的我。看見它們。就好像淡暗無光似的。我的心。在思潮的漩渦裡彷徊彷徨煩惱已由我的臉龐發現了。

伊人的心

（笑梅）

夜深了

宇宙間的一切。都在沉靜着

只有我的影子。橫臥在沙漠上。

月姑娘銀亮的眼光。照在我憔悴的身心上。

海風掠過了我的頭髮。我步履彳亍的音波好像跑出老遠似的。她—玲—的倩影

永遠徘徊在我的腦海裡。我。爲她終日在憔悴的生活裡爭扎。光明的日子已被惡魔的巨手一幕幕的掠過去啦。現在沒有一些昔日的曙光。在這月夜裡。我的心跑到徬徨的漩渦裡我的淚湧出來了。玲！在這光明的月夜裡妳能把我的靈魂擄去。把妳的種種。和我的心神交換嗎？換吧！換吧！

學生的戀愛

室伏高信原作

（六）（慕化乞譯）

戀愛是試驗着人生。吃了這個就會死去。比拉屯那這樣美的誘惑着。人常爲戀愛造出了空間。戀愛便不見形的侵入了心的內部。搖盪言人。試探着。欺瞞着。並且引導到深淵裡。有戀愛的洪水。眞正缺乏的是因爲短少戀愛的訓練的。今日的學校教育對於這一點是完全漠空的。對於人生最重要的智慧不但一些沒有教給。並且任何的訓練都不實行。今日的學生在戀愛前可以說是幼兒的。他們不知道應該捉得怎樣的機會。也不知道把怎樣的誘惑承受到身上。

在學生時代有人捉得了戀愛的砂子。他誤以爲那是金子。不久他覺醒了。悟出了不幸。那雖然也許是破綻到來的不可收拾的時候。可是常怎樣的解決。不是傷了自己。就是觸傷了別人。因爲那是在所難免的呢？

洪蛮劍俠圖

第五回　（五四三）　（樓青山）

赫赫聖戰兩帥臣大彰天威孤軍鬪强敵
巍巍神武衆劍俠宣揚孝義正氣克邪氛

要回去我們一同回去。必定要去瓊島的話。我們也是一同去。公冶小俠說好好。我們就來個三探瓊州島。他們計議已定。雲威向呂明達說。呂兄你向劉公島報信去吧。就便稟知列位仙師。說我弟兄們。去瓊州島追踪賊人。給老居士復仇去了。你到在劉公島。也就明白我們的經過啦。事在緊急無暇多談了。我們分道揚鑣各行其事吧。呂明達點頭答應。立刻告辭起身。運用千里神行飛毛腿。逕投劉公島報信去了。公冶修等兔強用些食物。付了錢起身出店一路上晝夜奔馳。向瓊島進發這一日到在黃梅鮮竟了座店房。暫爲歇息歇息。用飯之後向店家詢問。此去瓊島尚有多遠。店家回答道。由此南行稍偏點東。七十里外便鄉林鎭。出鎭店南口數里之遙。就是海岸。那道海叉子。名叫飛龍叉港。彼處有船塢。有守海港之人盤查來往人。若是與裡面認識。出入也是很方便。若是沒有熟人哪。那是決不能進去的。三小俠所明白了一切也就不往下再問。各開了說些閒話。翌日算還店飯賬。認大道奔鄉林鎭。及至到達。天光正在午正之時。見十字街有座店房。黑匾金字。上寫南擊老店。兩旁粉牆寫着黑字。長安寓客商。仕宦行台等字樣。三小俠看罷。就進了這座店。裡面伙計向前招待。引入後面上房之中。漱口淨面落座吃茶。隨着擺上酒飯。看着很豐滿的。三小俠入席用酒。吃完飯之後。散座閑談論。店伙計在旁說道。看三位不是近處人。請問來自何方。欲向什麼地方去呢。三小俠聞言留神看了看他。淡淡的說道。來去何方與你何涉。你問這個事。有什麼用處呢。店火計笑道。客爺有所非知只因是。我們老東家。何故哇。店伙計說。因見三位。英氣勃勃。適異常人。故耳命我探問探問。三小伙聞聽略一沉吟。說你家老東人高姓大名你且說來店伙計說我們老東家在本地可沒有知道他的來歷。若是換個地方。頗有人知道哇。他姓种名景章。別號過天星。雲中妙手。雲威聞言好生大喜說。哈哈。不想此老在此哇。向店伙說。你快去請來相見。就說有海外道遙的。丞人呢候着他老呢。店伙計連忙轉身出房去了不一時簾子起處進來一個老翁。只見他年過七十以外。鬚髮似銀絲。一身土黃紬子衣服双睛似電神氣逸然。滿面堆歡笑容可掬。拖拳道三位請啦。小老兒种景章謁見了。雲威急忙向前拜倒。口稱老人家在上。小子滄台雲威。大禮叩見啦。那老翁連忙攙起。說哎呀數載未見。今日我全不認識了。你老人全好吧。雲威答道在劉公島戰殁了。老翁聞言落下幾點淚來。說唉。雖然是因公殉命。死得其所。故人之情焉得不慟呢。拭淚問道此二公是誰。雲威與二人指引。說明名姓來歷。老翁哈哈大笑。二小俠向前行禮。种老叟攙起來。說道都是家學淵博又係名人高足。老朽何福日逢三傑。德厚說老前輩太過獎之誑了。說話間分賓主入座。种翁問起來此事。公冶修將經過說明。並此來的意旨。老人家聽罷沉吟良久。才開言道。眞想不到雲霞老人。竟爲群小所戕。寔堪痛恨哪。你們入瓊島復仇呢。也是分所應爲爾。不過是。彼處險惡萬分。寔非易易的事。固然哪。你弟兄之學業。尚可支應的了。話雖是這樣說呀。總是有點不甚妥當哇。請想瓊島之中地勢遼闊。非比尋常處所。那個地方約在數百里面積。群島環抱水陸參差。道路不熟決難出入。再者說這九轉風雲堡。在瓊島南端玉女峰的上面呢。那裡各目雖叫作堡子。其寔啊乃係最大的。叛逆盗魁聚集之處。以我所知他那裡滾諸三千多嘍兵。船隻難計其數。反正不少吧。再加上瓊島內中。其他者八寨。若是結合起來呀。大有個十數八萬的吧。

滋血強壯　益壽延年

參茸愛利多濟

SANJYO ELITOSE（エリトーゼ）

愛利多濟之効果

參茸愛利多濟係用醫藥界公認之著名靈藥高麗人蔘與鹿茸鳥主依近代化學特殊方法提出有効成分並佐以淫陽藿砒、維他命A、B、C、大亞燐酸土的年、鐵、貴林等高貴藥料經多年之苦心研究根據近代之醫學原理經過嚴密之科學檢驗遂成屢經醫學專家臨牀實驗均收意外之効果乃近世稀有之珍品且藥性和平不寒不燥男婦老幼四時均宜故銷行中外遐邇馳名實爲最優秀補血强壯却病延年之靈藥也

適應症

一般虛弱、營養障碍、神經衰弱、除鴉片中毒、陽萎陰衰、肺結核、貧血症、助膜炎、腺病質萎黃病、心臟病、食慾不振、一般咳嗽、胎前產後經血不調、病後恢復期、精神過勞等症、如久服之能袪病延年長生不老防疾病之發生增身體之健康確爲無上之合理治療及再造之補品耳

包裝　小瓶　中瓶　大瓶　各地藥房均售

總發賣處　三省聯合新藥研究所

出張所奉天浪速通三七　電話（二）一七七七

本店京城支店北京

奉送試供品及文獻

新滿撚沙廠

機器新良歡迎試撚
加工代撚各種綿系
人絲造毛撚子線等
各種合服一概承做
如蒙意撚請通電話

二一六
廠址奉天市瀋陽區大北街四段
電話四三二三

梁宅世傳成藥眞救危篤痫疾

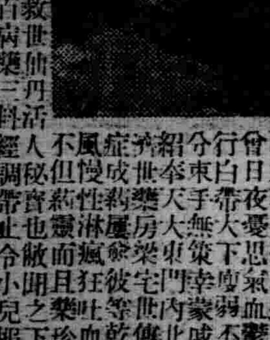

現在撫松縣步兵三團中校營長 曾學孔感謝

鳴謝慢性淋濁殺菌散之神效

魯國士拜啓

美兒固精

全世界　最優秀代乳粉

（全滿總經理處）

大連市彌生町八　明治製菓公司
奉天市大和區霞町三〇　明治製菓公司
新京祝町二ノ二七　明治製菓公司
哈爾濱道外承德街二三七　明治製菓公司
牡丹江市西長安街　太陽公司
佳木斯南崗大街　太陽公司
齊齊哈爾市南大街一三〇　太陽公司

馬二琴補眞丸　每盒六角　每打六元　奉天市大南關春雨堂發行

馬二琴製　調經甘露飲　每瓶壹元　每打拾元　赤白帶下　經脈百病　奉天市大南關春雨堂發行

奉天省許可訖

主治　王氏雙層化積膏

五積六聚心腹疼痛肝氣不舒心噎膈反胃久瀉久痢遺精疝氣膨悶胸脹飽胃痛並婦女經血不調赤白帶下子宮寒冷腰腿痞塊以及小兒痞疾氣瘕單墜等症均有特效

定價每份內張國幣壹圓

外埠函購須加郵費　信內附款不要掛號

歡迎代理

發賣本舖奉天大東門裡路北　至仁堂藥局

批發零售

諸樂器一式
照像機各種
電影機器　三圓八毛起　五十圓止　不要稅金不用
空氣銃　許可七圓起　十五圓止
玩具花火總代理處

奉天城內鐘樓南
名古屋貿易公司

新式電燙　料金三元　火燙八毛

瀋陽理髮館

奉天城內鐘樓南

強力殺虫藥水

亞蘇

日本·英·法·獨各國特准專賣

殺!!
飛擾物
蠅和蚊
剿滅一切的
臭虫害蟲

「亞蘇」有強大殺虫力
專殺滅蠅·蚤·臭虫·
壁虫·虱·毛虱·蚜虫
蟻·蛛蜘·等並剷除
其他一切害虫

製造發賣　株式會社木村製藥所
三井物產株式會社　三井洋行

各商店藥房均有售出

經濟與產業

日滿實業協會滿洲支部現勢

滿洲支部規則
（康德五年五月改正）

第一章 總則

第一條 本支部以依照日滿實業協會設立之精神、期其趣旨之達成爲目的、

第二條 本支部定稱日滿實業協會滿洲支部

第三條 本支部除施行總部章程第四條之事業外、根據滿洲國之特異性、施行必要之事業、

第四條 本支部之事務所設於新京、

第二章 會員

第五條 支部之會員、須於滿洲國有住所或事務所而合於總部章程第六條者、但經理事會之承認者不在此限、

第六條 凡欲加入支部爲會員或退會者須具事由向支部申請之

第七條 會員對於支部須担負會費每份按年額國幣貳拾圓

第八條 關於會員之除名、準用總部章程第八條決定

第三章 役員

第九條 支部置左開役員

支部長 一名

常務理事 三名以內

理事 若干名

評議員 若干名

監事 二名

第十條 支部長總理支部之會務、充任會議之議長常務理事處理日常之會務、理事審理一般之會務評議員審議重要之事項監事監査會計

第十一條 評議員之選任、按總部章程第十條定之、其他役員由支部評議員會選擧之

第十二條 役員任期定爲滿二年、中途補選之役員其任期以至下屆改選期爲止、但不妨連任

第十三條 於支部設置常任幹事及幹事、常任幹事及幹事由支部長委囑之

第十四條 於支部設置顧問以居住滿洲國之官民經評議員會之決議、由支部長聘任之

第四章 會議

第十五條 支部之會議定爲理事會及評議員會二種、評議員會分爲定期評議員會及臨時評議員會

第十六條 定期評議員會每年一次於春季召集之、臨時評議員會及理事會於支部長認爲必要時隨時召集之、

第十七條 會議之決議以出席者之過半數定之、可否同數時由議長表決之、但關於支部規則之修改、要須出席者三分之二以上之同意、

第十八條 應於定期評議員會提議之事項如左

一、事業報告、

一、預算及決算

一、支部規則之修改

一、其他經理事會認爲必要之事項

第十九條 應於理事會附議之事項如左

一、關於豫算及決算事項

一、支部財產之管理及處分

一、關於答申建議及陳情事項

一、關於表彰產業功勞者事項

一、其他支部長認爲必要之事項

第五章 事務局

第二十條 於支部設置事務局

第廿一條 事務局設置主事書記及其他職員、由支部長任免之、

第六章 會計

第廿二條 支部會計年度每年自一月一日起至十二月三十一日爲止

第廿三條 支部之經費以支部會員之會費、補助金、捐款及其他之收入充之

第廿四條 支部會員之會費於每年一月將全年分一次徵收之

（完）

本年度第一回農產物作況並豫想調査概要

【新京】本年度第一回（七月一日現在）農產物收獲高豫想九日午前十時由產業部農務司有左記發表、比前年作付段別之增加爲顯著、對應之豫想收獲量除錦州熱河之一部旱魃地、呈示增加作況並豫想調査概要第一次調査本年度全滿主要農產物豫想收獲額達約二千百三十六萬瓩、比前年度爲十一%約二百十萬瓩之增收、此中主要品目之收獲量大豆約四百九十六萬瓩、高粱約五百十六萬瓩、粟約三百九十四萬瓩、玉蜀黍約三百一萬瓩、小麥約百二十八萬瓩、水稻約七十三萬瓩、比前年大豆七%、三十四萬瓩、高粱%九約四十二萬瓩、粟六%約二十三萬瓩、玉蜀黍十六%約四十一萬瓩、小麥四十%約十七萬瓩、水稻二十一%約十三萬瓩均呈增收、比前年增收者主如左

一、料作面積之增加

一、對比前年作況良好

人造煤油之自給 大体達自給之域

【新京】視實阜新及其他滿洲各地田煤之大淵帝燃副總裁於七日來京、本日對日本煤液化事業作如次之談話、

現在帝燃爲解決液態燃料問題、舉全力適進煤液化事業之擴充、滿洲國之該事業最近急行整備、余等亦願作積極的援助、日本人石技術組合最近將正式創立、先日在撫順成功之直接液化法、預定由此技術組合公開之、同時爲期人造石油製造機械之自給、計劃以帝燃爲中心集合機械製造業者結成與技術組合同業之團體、現在除一部分外大體已達國內自給自足之域、完全之自給爲期不遠也云云、

七月之大連港特產輸出概況 向日本大豆豆餅及對歐油增加

【大連】滿洲重要物產組合調査＝七月中大連港務出特產物概數、大豆一〇一、五六五瓩、豆餅四五六二四瓩、豆油八、八八九瓩比前年同月大豆一七四二五瓩減（二〇六%）豆餅一〇五一二瓩增（六八三%）豆油八二一三瓩增（一二一倍）親仕向地別大豆向日本三一前一一瓩、比前年（以下同）二四三三四瓩增（三二五%）爲顯著向歐洲五三二二七瓩、三七九九九瓩減（四二一%）亦值注目、向中國皆無、比前年三〇三四六瓩增（八八二%）內合需要呈頗旺盛、歐洲向美國飼料餅達一千餘瓩向中國印二千餘瓩減少、呈杜絕、豆油向歐洲八八八六瓩、比前年不劣呈大活況、向中國不有、其他高粱向日本一〇八七九瓩、四千瓩增向中、國二九六六瓩二千五百瓩增、包米向日本一二二四八瓩、八千瓩弱之增向中國一三九瓩之一千瓩高增（以下增減之主要（小豆、小麻子、蘇子、麩、餅料等向日本向有增加（對歐美輸出不振）、蘇子油、蕎麥、落花生、花生仁等、呈減少、

又昭和十三年十月以降至十四年七月、大連港輸出量計槪好、大豆一、三三八、四四九瓩、豆餅八四一、八六五瓩、豆油五七八七八瓩、比前年同期、大豆七六、九七〇瓩增（六、二〇%）豆餅一八〇、二六五瓩增（二七、二%）、豆油二、〇四九瓩增（三、七%）、於任向地別比前年大豆向日本六七一、九二三瓩、一四三、〇一二瓩增（二七、〇%）歐洲五八七、九九一瓩、九五、八九七瓩、減（一四、一〇%）美國七、一一五瓩、中國六〇、二二五瓩、二三、〇二五瓩增（六二、四%）、豆餅向日本七二〇、四八七瓩、九四、〇六六瓩增（一五、〇%）、歐洲、米國比前年呈略同數量、中國九六、一四四瓩之九〇、九九一瓩增（一五、一著倍）、朝鮮八、〇八五瓩之四、三〇七瓩（三二四、七%）、豆油日本二、四〇二瓩之二、一四九瓩增（六、五倍）歐洲二六、一五〇瓩之一七、八六四瓩減（四〇、六%）、美國七二八瓩之一、五〇近瓩減（六七、四%）、中國二八、四六一瓩之一九、二八瓩增（二、一倍）、次主要類、高粱向日本九八、〇一六瓩二八、〇六一瓩增（四〇、一%）、歐洲三千瓩減、中國二三、一二八瓩八、九三九瓩減、包米日本一瓩、比前年一〇四瓩之約二萬四二、〇九四瓩之約二萬瓩增、中國一六、日六六瓩之一萬五千瓩增、以下增加者小豆、胡麻、蘇子、餘料、減少者係蘇子油、蕎麥、大麻子、小麥、麩、落花生、花生仁、主要類之七月中及年度中貨地別較出數量如左、（單位瓩）

	七月中	前年同期
大豆		
日本	三、八二一	七、四七
歐洲	三二、三三七	九〇、三三三
美國	六	六
中國	—	三、七二
合計	[illegible]	一〇一、一五五
豆餅		
日本	四三、一八六	三一、八〇四
歐洲	一、一三八	一、五三三
美國	一、〇一九	四九七
南洋	一〇	[illegible]
中國	—	二七
朝鮮	一八一	—
合計	[illegible]	三七、一一三
豆油		
日本	—	九
歐洲	八、八六六	—
美國	—	二五
南洋	[illegible]	三
中國	—	六二九
朝鮮	—	一
合計	八、八六九	六七六

七月累計 自昭和十三年十月至十四年	本年	前年同期
大豆		
日本	六七一、九二三	五二八、九二一
歐洲	五八七、九九一	六八三、八八八
美國	七、一一五	三
南洋	四四一	一、四二〇
中國	六〇、二二五	三七、二〇〇
朝鮮	六五四	三一
合計	一、三三八、四四九	一、二五一、四七二
豆餅		
日本	七二〇、四八七	六二六、四二一
歐洲	五、六九九	六、一〇二
美國	一〇、四三九	一〇、〇八八
南洋	四二一	七八四
中國	九六、七四四	五、七五三
朝鮮	八、〇八五	一三、三九二
合計	八四一、八六五	六六一、六三〇
豆油		
日本	二、四八二	三三三
歐洲	二六、一五〇	四四、〇一四
美國	七二八	二、二三六
南洋	四一	五二二
中國	二八、四六一	九、一一九
朝鮮	一六	一四
合計	五七、八七八	五五、八二九

吉鐵管內七月輸送貨

【吉林】七月中之吉鐵管內貨物輸送量、爲順調推移年度累計二一、一〇五、一四八瓩、比前年、同期、呈二三%之增加本月分、成績如左、

▲扱別發送瓩數（本月）

	本月	比前年同月
營業品	二六九、三一九瓩增	四三%
社用品	一三〇、三三二〃〃	三三%
其他	六九、二五一〃〃	一三七%
計	四六八、九〇二〃〃	二七%

▲發送瓩數內譯（本月）

	本月	比前年同月
特產物	三九六、八五瓩增	五〇%
木材類	二一〇、六九九〃〃	三八%
煤	一四五、〇一七〃〃	四〇%
洋灰	六、九四〃減	
其他	一〇四、五六七〃增	九%

△月末構內在貨二〇六九三瓩比前年同期呈五、五三二瓩之減少、特木材類八、四八六瓩、實爲七、一六三瓩之激減、其他貨物無大變化、

食後胸內痞塞

嘔酸 噯氣

空腹時胃痛……胃酸過多症狀

【主治】胃酸過多 胃痛 胸內痞塞 嘔酸 胃潰瘍 胃炎 噯氣 便秘 酒醉 船車眩暈

凡有前述症狀之人、應及早速服諾爾妙散片治療、否則胃內糜爛、有形成胃潰瘍之危險。

諾爾妙散片在胃內能掩蔽胃粘膜之全面、以隔絕胃液刺戟而保護患部、同時又能吸收胃酸、收斂胃腺、以減低胃內酸度、並抑制胃液之過度分泌、一方面更因有賁莨蕃之配合、兼有鎮痙止痛之効、是故對於胃痛及其他所有胃酸過多之不快症狀、洵有根本治療之功。

【包裝】大瓶 [illegible] 小瓶（新出品）七片 一八〇片 三八〇片

詳細說明書及醫師實驗報告另印成冊備索即寄

諾爾妙散片

ノルモザン

株式會社 武田長兵衛商店

總行 日本大阪市東區道修町 支店 奉天市春日町十三番地

各大藥房 均有經售

但欲免除脚氣尤必須穿五趾足袋

（足牌五趾衛生足袋）

是徹底根據醫學研究能除脚濕氣又合衛生並且穿之舒服異常凡患脚氣者不可不穿未患脚氣者亦不可不預防

哈爾濱道外北四道街一號

德隆工廠 麻雨洲 謹啓

電話 三一四六番 八二九六番

（各大商埠均有代售）

法律顧問 中根齋

亨得利

專售高尚鐘表眼鏡

奉天城內中街路南

補帶用機器 批發

直輸入各種膠皮車輪及新舊鋼板內外皮帶補帶鍋爐烙鐵等批發

永和商會

奉天大西邊門外路南 電話(2)四〇〇六 工場 三一九七

最近出版

三大日文專書

向讀者介紹 基礎學習重要參考

日滿對譯 速成日語會話 橋川政之原著 全一大冊定價五角特價三角

日滿對譯 速成日語書信 橋川政之原著 全一大冊定價五角特價三角

日滿對譯 速成日語用例 橋川政之原著 全一大冊定價五角特價三角

全滿各書局均有代售

以上各書寄費三分掛號另加八分如不納掛號費者寄失不負責任郵票印花十足通用滿洲爲限

出版不滿一月已再版出書

三種合購不收寄費及掛號費

藝聲書店出版 奉天城內瀋陽郵局胡同

最新大六法全書

（收錄內容至康德六年七月）

讚揚好評 忽又四版

（滿文版） 定價參圓五角 每部掛號郵費二角

內容 基本法、法院組織法、民事法、商事法、登記法、民事手續法、刑事法、刑事手續法、地方制度、條約、諸法、凡最近公布之令、應有盡有、

特色 本書修訂正確、閱覽便利、版式適當、雖較袖珍本略大、但字体清楚、特別無傷目之弊、本書裝幀爲洋裝金字布皮、潔白模造紙精印、價目更絕低廉、全書一千一百餘頁之厚、現貨在庫豐富、款到即發、

發行所 新京二馬路口（振替新京一四九五番） 奉天大東關（振替奉天四三六二番） 奉天書店

全國各省縣著名書局均有代售

淨除百毒！奏効如神

臉和身體的肌膚上常不斷起些大小不一的疙瘩、而又頭疼、眼花、眩暈等症、那就是因爲身體裡的染有毒素而所致、但若服「重症用毒掃丸」實可奏以偉効妙驗、能將那些症狀、準必漸自的掃除、却得爽快的精神、活潑的姿態。

本劑的偉効、不論毒素的多寡、病根的深淺、趁於血行、周流渾身、將纏住於血管壁、和毛細管等處之梅毒菌、亦能軟化抽吸、而剷除病巢、所以梅毒菌之發見者「沙吾淨」博士、曾有一言。

「只要服用『重症用毒掃丸』之一劑、我以超脈注射藥針之偉効、即將動脈硬化、高血壓、腦梅毒等症、在其一步之前、完全救出」至今由曾服本劑而痊愈之人士、所寄來的感謝狀、指要蘇數、積若泰山、並且創售以來已經壹百餘年之長久歷史、只要念這些個事實、能夠明瞭本劑如何卓越鐵明了。

空聞誠不如一實驗、凡有毒患者請先試用一小瓶、見効之後、可再繼續服用而剿滅人類勁敵民族梅毒、以資一身一家一國之昌隆吧

適應症 初期梅毒・潛伏梅毒 慢性梅毒・遺傳梅毒 魚口便毒・疳瘡 動脈硬化・甲狀腺腫

藥價 重症用毒掃丸 二圓・三圓・五圓・十圓 普通用毒掃丸 五十錢・一圓・二圓・五圓

全國有名藥局均有售

總舖 東京・神田・花房町 山崎帝國堂

毒掃丸

盛京時報

晚晨刊共三大張半

晨刊

本報價目本埠每份每月一圓四角、外埠郵費在內每份每月一圓六角、零售每份六分（國幣）、廣告刊費五號字每行十三字一日三角（國幣）長期另議
發行人 染谷保藏　編輯人 菊池貞二　印刷人 東 光明
印刷所 奉天附屬地
發行所 盛京時報社
電話 編輯局 營業局
分社 新京 哈爾濱 大連 大阪

時論

望中國人民猛省（一）

吾人以爲今日實乃中國人民反省之最大機會。蓋不僅抗日政權雖。即日軍占領區域下之民衆。亦大都尚抱有同樣之迷夢。抑現下之中國事變。究因何故而起耶。實由於中國諸君對日本評價過小。自尊莊大。又謬認世界之情勢故也。然而此種誤謬錯覺。今尚未能泯滅。是以吾人不避從來之老生常談。亦不嫌其反復辭贅。而再度要望中國人民之猛省焉。

第一應正視世界上之日本威力　中國諸君。夙要求國際聯盟實施經濟制裁美國發動中立法案。然迄今日所期待者。已顯不可恃。而日本終未接受何等實力的國際干涉。豈國際制裁者。豈非純因日本之實力。堂堂不予允許者乎。最近德意軍事同盟成立。而與此對立之英法蘇三國同盟。亦似將成立。日本至今並未參加其任何方面。然强化防共壁壘。爲日本既定方針。並在道德上。聲援德意同盟。故日本當然可以謂爲立於英法蘇三國同盟之反對陣線方面。雖然。英法蘇猶未以日本爲對象締訂何種協定。目下英法政府。反却蘇聯之提案。並極力聲辯三國同盟。應將遠東關係除外云云者。究何用意乎。固然彼等首在對處歐洲自身之危局。然亦恐因是而與日本正面爲敵。致購日本之激怒也。蓋日本雖不與歐洲大國直接提攜。但對世界之國際政局。仍隱然發揮其獨自之支配的威嚴。故中國之依恃第三國主義。非已至幡然覺醒之秋乎。

第二應正解日本國力之强靱性　初中國諸君。與歐美批評家同一臆斷。以爲日本之交戰力。不能超越半載。若賡續戰爭至一年以上時。必至招致國力之傾覆。誘起國內之變革。然而今日戰爭。已將屆兩載。但諸君不見其國力益盛。軍民之士氣彌堅之事實乎。中國及歐美之臆斷。概以爲日本物資原料不足。無比較的巨額金資金。然日本以其民族之優秀性與舉國一致之誓死的活動。已足補此缺陷而有餘。同時將日本之食糧自給力。與國土之金埋藏力。以及民間退藏金之意外豐富等事實。置諸度外者。尤屬根本錯誤。今日本舉國團結一致。邁進聖戰之完遂。同時更努力於適應此項目的之國內體制之革新。最近日軍之綠的活躍。本爲欲倒滅抗日政權。故彼等遁至如何之僻地。亦必跟踪追擊。不至劃絕禍根不能止也。另一方面日軍大部份。則常駐中國。叩其國情。不至建設眞正之東亞秩序。不能中止其努力。而樹立永久之方略。爲遂行此方略對內外任何之障碍。亦抱有克服之堅固決心。故中國諸君。萬一仍視日本爲如往年之濟南事件。以及第一次上海事件者。勢必將遭意外可驚駭之結果。則悔之遲矣。

向敗敵猛加砲擊之日砲兵部隊（潞安戰線）

日英會談成否之關頭

峻拒英方延緩要求 嚴主速開會談

加藤公使向英使提言

【東京九日電】日本代表方面、對於英方以回訓未到爲理由之日英會談遲延態度、頗形不滿、九日上午九時許、武藤少將與參謀本部課長等、前後赴外務省、以加藤公使爲中心、開陸外聯合協議、加藤公使更與有田外相澤田次官、促膝交換意見、結果、決定對於英國會談遷延策、提出嚴重警告之提言、加藤公使遂即求克萊基英國大使來訪、因此、淸晨以來、與哈巴特領事、韓德森一等書記官、葛布士二等書記官、等、在大使館鳩首協議中之克萊基大使、上午十一時半、至外務次官邸、會見加藤公使、會談約一小時、席上、方以本國政府因與第三國折衝中、致回訓尙未到來爲理由、遷延會談再開、共間希望治安問題與經濟問題分離、先行決定協議、此不外導入第三國干涉日英直接交涉以威嚇日方之狡策耳云云、毅然表明日本政府之强硬意見、力倡會談之迅速再開、以促英國側反省、

會談倘再荏苒不開 日現地代表或將撤還

【又電】陸軍側現地代表武藤少將、九日午前、於加藤克萊基會談之前、在外務省與加藤公使會見、聽取八日午前加藤克萊基會談之經過、關於今後之方針、作重要協議、更赴陸相官邸訪問板垣陸相、報告該顛末、英國側於八日之協議中、尙不知何時得本國政府之見解、且關於治安問題之回訓、於八日午前到着、乃關於治安問題以外者、目下本國政府與第三國協議中、尙存一部未接受、示俟最近達到、進行關於治安問題會談之意間於此中足窺乘機徼之國際情勢、使日英會談於已國有利之英一流打算的意思、日現地代表、對英方之此種態度、深表遺憾之意、現地代表自入京以來、已一月有餘、此後已不容徒自滯京、如二三日內其全部回訓不達到、會談不再開、則退回現地之意已決、

津日軍當局表明不滿

【天津九日電】英國側乘世界情形之機微、爲有利展開自國之立場、而故意謀東京會談遷延策、現地當局對之抱莫大不滿、監視英國側態度、比九日午後零時半、發表現地當局談如左、以促英國當局之猛醒、英國藉東京與重慶平衡情勢、似均更換以良好機會而執騎牆政策、此已由於原則協定締結今日前之經過而闡明、加以關於法幣、現銀問題、荏苒浪費十日以上、今猶不發回訓、故意阻害東京交涉之進行、然而關於本問題、美國國務次長、已述取獨自立場之旨、法國外務者、亦云追隨、英國之方針、故英國所謂與關係諸國之協議、不顧任何昔已完者、英國之遁辭於與美法協議、而思延長本問題之解決、此乃政策上之遷延方針、無可疑之餘地、因此經濟問題、由治安警察問題分別貫徹當初之主張、近來英法、蘇急於締結攻守同盟、此若成功、則送歐洲情勢尤其但澤問題於危機、一方注視重慶之行動、然後徐徐處理遠東問題、洞察其魂膽、伸張至如此之策謀、日本不能持人之善性與友情、英國若始終表示無誠意之態度、則從速停止擦採之問答、單聽其然否已足矣、現地當局對於東京交涉之一伸一縮、與租界隔絕之技術的措置、加以細心之調理、岩英國側無有認爲誠意者、假令反復張伯倫首相之所謂「不可忍之侮蔑」與「如血沸之事件」而無文句、則吾人亦當以期待、靜待其速來然否之回答、

希總統向東京市長贈與騎士用盔

去年三月東京市聯合青年團、向希特勒總統、贈送日本刀與鎧甲、本月七日、希特勒總統對東京市聯合青年團長之賴母木市長、贈送中世紀騎士用盔一頂、（寫眞爲受該贈盔之市長）

美購華銀

【華盛頓八日電】美國財務當局、八日確認、最近與國民政府間、締結購買現銀約六百萬盎斯（約一百萬弗）契約之旨、而該購買契約、約於一個月前成立、相傳現銀、刻下已經由倫敦向美國輸送中、而財務當局辯明、此非美國之發意、不過按購銀協定慣例而行也云、

程少將一行赴日

【上海九日電】曾爲遊擊匪首領、今已歸順維新政府、現任無錫地區綏靖司令之程萬軍少將、一行六名、乘九日午前九時出帆之上海丸、赴日本內地、同船並有興亞院厦門連絡部總務部長窖多長雄氏、爲接洽事務而上京、

日機爆炸華南各地

【上海八日電】艦隊報道部八月八日午後四時發表、在華南方面、七日海軍航空部隊、對武鳴（廣西中部）口東墟（廣東省潮仙西方）陽隍（廣東省）崖縣（海省島南部）遂溪（雷州半島北部）之軍事設施及軍用倉庫羣等、加以鉛爆擊、各與以莫大損害、

新民勤勞隊建設警備道路

【北京八日電】爲開發與確保治安、新民會石門辦事處、建設田石景山經換式口三家店奧門頭溝之警備路道、該地以新民會勤務青年訓練所員三百名爲中心、官民動員、自五日動工、預定四十日完成、着手建設新設道路云、

德決驅使國防軍 解決但澤問題歟

【柏林八日電】但澤國社黨招導者霍爾左達氏、來訪希特勒總統、德國政界對此觀測、以爲但澤問題、愈益帶來緊張意味、東部國境德意志國防軍之大規模演習、以及各種動員體制、今已成無可隱諱之事實、消息方面、八日亦關於但澤問題之今後、所下觀測如左、一、希特勒總統決意解決但澤問題、而先縱橫驅使强大之德意志國防軍、對於波蘭乃至英法兩國、維持壓力、二、英法兩國、爲已完全拿帶斯化之但澤而交干戈、政治上未免失之無智、是以對於德國之此項壓制態度、似稍形屈服、同時德國諸報、亦一齊以頗激烈之語調、反復攻擊波蘭、如九日之柏魯鎖治艾頤報、顯然煊托出德國之制壓的態度如左、畢竟波蘭無視像全民族八千萬人覺悟、對波蘭我抱態度以言葉應酬無益立即蹶起之能力乎？波蘭、勿忘數日前布勞西齊陸軍總司令所發之對波蘭警告語乎？

英陸海空軍定期大演習

【倫敦八日電】本年度英國之陸海空綜合大演習、八日起、先開始空軍演習、該演習亘今後一月半、參加空軍兵員十一萬八千、陸軍部隊七十五萬、並加有豫備艦隊之本國艦隊亦參加、

蔣極力懷柔西南領袖 陳濟棠許崇智態度頗曖昧

【香港九日話】重慶政府、雖宣傳誓死徹底抗抵、而和平運動、最近竟已澎湃全華、漸次於國府系有力者間、見得有勢力之朕兆、是以蔣介石極度警戒、深恐第二第三汪精衛出現、公務人員及其家族、凡未有現實使命者均禁止句留於沿岸及外國領內、命令彼等完全歸還重慶、以防止內部分裂、而刻下最爲蔣所警戒者、厥爲西南派領袖陳濟棠、監察院副院長許崇智等、陳刻下居於香港、雖日前接到歸還重慶命令、但依然不服、居留香港、因之、蔣介石對此、極度恐怖和平派之活動、最近特派前廣東省民政廳長林翼中及前廣東省教育廳長黃麟書二人、至陳處、要請歸渝、而陳左右其言、未之首肯、此外、國府對於許崇智、除經宋子文杜月笙等懇請外、蔣介石且以親書懇請其歸還重慶、而許之態度、似仍甚模糊、其他、雖蔣介石有命而留居沿岸及外國領土者、仍不乏人、重慶政府因關於汪精衛派逃亡、神經極敏銳、是以對於是等態度曖昧之領袖、不取一味强硬手段、似苦心思慮其措置、（圖即許崇智）

潞安地區肅清戰 殲滅林彪軍

【太原九日電】繼續潞安作戰之日本地上部隊精銳、日夜無間斷、掃蕩該地區一帶敗殘匪、而蚊野、黃葉、久世之諸隊復滅爲潞安東北方十六公里之北社村附近、林彪麾下之共產第百十五師、三百師、四十四旅約二千、六日拂曉一齊開始進擊、蚊野部隊自北方、黃葉部隊自西方、久世部隊自南方、結成包圍陣刻刻壓迫敵方而將之捕捉殲滅、即由潞安南下之蚊野部隊、於北社村東北方五公里附近、擊破約百之敵、急追敗敵、進出至牛將后附近、自後方猛擊於此地之五百敵、而使之潰滅、一方由潞進發擊安破所在之敵、而一路東進之黃葉部隊、於潞安東北方十四公里附近、使約百二十之敵、向東方潰走、繼而進出至北社鎭南社鎭之線、猛擊該地一帶之五百敵、將之壓迫於隘路內、又由龍關北上之久世部隊、於潞安東方十五公里之土河村附近、擊敗若干之敵、擊碎於該地、東北方之約二百敵猛攻於北庄（北社鎭南東六公里）之北地地六百之敵、而粉碎、以餘勢追擊敗敵、於牛家后使六百之敵敗走、目下所判明之敵方損害、遺棄屍体二百六十三、捕虜四十三、鹵獲品小槍十六同彈藥一千、其他多數、日方僅負傷六名、至於久世部隊、掃蕩北社鎭地區後七日南下至東方山地、殲滅於東崇賢附近之三百之敵、

對應歐洲情勢之陸軍案 審議完竣日內最後決定

【東京九日電】關於歐洲情勢對應策具体措置、八日之緊急五相會議、以陸軍案爲主題、自凡有角度、重新檢討、討論約亘五小時之久、結果、對於該陸軍案之討論、一切竣事、而爲愼重考慮、結論須待下回五相會議、而平沼首相關於今後處理、極持愼重之態度、九日淸晨、自西大久保私邸入於官邸、深思熟慮、兼信在下次五相會議觀察各方面狀況後始取決定之方針、然則該五相會議、準據諸般事情、誠不許一日遷延、是以或在下次定例閣議日、十一日開會、達到最終的結論、

△　△　△　△

株式會社奉天滙業銀行

第八期決算報告（康德六年）自一月一日至六月卅日

貸借對照表 六年六月三十日現在

資產（借方）	金額	負債（貸方）	金額
現金存放同業項目	一七九、八〇五、四九	存款項目	一、〇〇七、六〇三、〇五
現金	一六六、二七〇、〇八	往來存款	五四一、三三〇、〇四
存放同業	一三、五三五、四一	特別往來存款	一〇七、四五五、九九
有價證券項目	三八、五〇四、〇〇	通知存款	四一、〇〇〇、〇〇
國債	四八、〇〇	雜項存款	四一、七〇六、四四
株式	三八、四五六、〇〇	定期存款	二七五、三二〇、八一
貼現票據項目	九六、五〇〇、〇〇	借入金項目	六二四、〇八〇、四一
商業票據	九六、五〇〇、〇〇	再貼現票據	四七四、四〇〇、〇〇
放款項目	二、〇二七、六三一、七四	透支同業	一四九、六八〇、四一
票據放款	一、八四一、五四五、〇〇	外國滙兌項目	三二八、六二一
往來透支	一八六、〇七七、七四	透支外國同業	三二八、六二一
外國滙兌項目	一、七三五、六六	外埠同業存款	三一、五四四、八〇
存放外國同業	一、七三五、六六	株主項目	一、〇四六、九七〇、〇〇
動產不動產項目	三三、二九一、三八	資本金	一、〇〇〇、〇〇〇、〇〇
營業用房地產器具	三三、二九一、三八	法定準備金	一〇、九七〇、〇〇
非營業用動產不動產	一〇、〇〇〇、〇〇	特別準備金	三〇、〇〇〇、〇〇
兌換	三四、一五	呆帳準備金	四、〇〇〇、〇〇
未決算項目	一六、三〇六、五七	行員退職給與基金	二、〇〇〇、〇〇
暫記欠款	一六、三〇六、五七	本期利益金	八二、三〇三、一九
株主項目	五〇〇、〇〇〇、〇〇	內前期滾存金	二一、二三三、三〇
未收資本金	五〇〇、〇〇〇、〇〇		
合計	二、七六二、七九〇、〇九	合計	二、七六二、七九〇、〇九

利益金處分

本期純益金	六〇、〇六九、八九
前期滾存金	二一、二三三、三〇
合計本期利益金	八二、三〇三、一九
茲處分之如左	
法定準備金	六、一〇〇、〇〇
特別準備金	一〇、〇〇〇、〇〇
呆帳準備金	四、〇〇〇、〇〇
董監事賞與金	五、〇〇〇、〇〇
行員退職給與基金	一、五〇〇、〇〇
株主配當金每株壹圓年息捌厘	一〇、〇〇〇、〇〇
後期滾存金	四五、七〇三、一九

第八期決算公告如右、康德六年八月十日

株式會社奉天滙業銀行

董事長 李子初　專務董事 王翰生　董事 陳楚材 關甲子郎　常務董事 越本賢三　盛冠中 劉鍾芳 焦紹三　監査人 周易詳

引換証丟失查找聲明

據啓者茲有貨物引換証兩通於八月二日不愼丟失於大西關大什街近側四九九之發驛大連埠頭福泰公司著驛奉天荷受人日光洋行品名鐵螺七五箱四九八與四九九略同個數爲拾六箱上計引換証如有拾者請送交大西關大什街口日光洋行約或大西關小什街北天成公司酬金五拾元知其落於何處或以電話二四四六四通知而確有此証者酬金貳拾元倘有持此証券向各該交易銀行抵押借款時伏祈各銀行當局勿爲借與並將引換証予以扣留請照前記電話番號賃知不勝銘感之至特此聲明

康德六年八月二日

日光洋行 天成公司 仝啓

日昌盛株式會社公告

敝社由發起人趙代表李荃英創立於康德六年三月八日資本金總額國幣拾萬元實收五萬元已於本年五月十二日在奉天區法院登記在案合行公告

奉天市瀋陽區一德街二段五三號 日昌盛株式會社社長 李荃英

聲明出售機器

啓者敝人存新民德厚製油餅新八十磅鍋魯尼秀汽機十八馬力汽機油圍攬籠担根全部全油榨十五副出售欲購者請向本主人直接面洽答覆不悞

通化省臨江縣中富街門牌五五號 王玉瑋啓

聲明脫離關係

敝人原在協同商店任職茲因意見不合決然於八月一日退職恐未週知特此聲明

康德六年八月一日

聲明人 張藿溪

丟失股票聲明

敝人王貫一在奉天紡紗廠所領輪字四一九二號國幣壹佰圓股票一張一時不愼遺失無着特登報聲明無論何人拾得均作無效特此聲明

奉天大北邊門外洮昌路門牌四號 王貫一啓

讓度營業

爲敝等於民國十九年間合資開設天成營業大行發展近因衆股東甘願將營業讓渡與戰周二人名下爲業同中人公議價格双方誠意點淸舖墊貨物內外賬目均不合無意進展經中人調處衆東出戰周二人自由淸理共立合同壹支各人並立退約字據証件錢身股應分其欵盡數當中人淸付以資承受載明天聚成所担保証分別撤銷來往存欵付淸賬目外欠由戰周自行淸理與讓度人東出號同人等無涉嗣後天聚成無論發生內外事故天順成概不負責恐未週知特登報聲明

讓度人 董慶泰 趙鳳義 費廷賢 徐錫九 王鶴宗 顏向臣　承受人 戰汝恒 周成玉 仝啓

募集小店員

一、人員 五名
一、年齡 十五歲以內者但須要市內確實保證人一名
希望者持自筆履歷書於每日十二時前來左記地址接洽可也

奉天千代田通三四番地

森川製作所

電話三一三七九

農產物收穫豫想額 各省概要（上）

【新京專電】本年度第一回（七月一日現在）農產物收穫豫想額各省別概要如左、

一、新京特別市

對比、前年一〇〇對比、平年一〇一、播種期稍感旱天、其後、經過順利、豫想可成上記之收穫、

二、吉林省

對比、前年一〇〇、對比平年一〇二、解氷期至播種期期間、例年稍形高溫、而東部地帶、播種期後、降雨亦多、低溫、局部的見虫害發生、但大體成育良好、西部一帶、播種前之晴天與氣溫高昇、雖促進作業促進、但播種期降雨寡少、各作物波及惡影響、尤以小麥爲甚、入於六月、適雨嘉惠、成育順利、逮及七月、全般的觀之、豫想可達上記禾稼收穫、

三、龍江省

對比、前年一一二、對比平年一〇三、春耕期氣象狀況、概爲良好、各作物略略適溫適質順調、尤以早播之小麥類及他麥類等於最適順溫度之下播種、播種後至五月抄、晴天繼續、頗有過旱之嫌、大豆、高粱、包米發芽良好、入於六月、穀作最形成良好之成育、就中小麥最良好、比前年及平年、豫想均增收、

四、北安省

對比、前年一一一、對比平年一〇五、春分以後、氣溫上昇良好、地質肥沃、播種作業亦順調進展、適順氣溫之上昇興降雨、致各作物發芽良好、均續形順利成育、全般的觀之、收穫豫想在平年以上、

五、黑河省

對比、前年一〇〇、對比平年六六、播種當初良好、其後至五月末低溫、入六月反形高溫、結果、禾稼成長不良殆不及平年也、

六、三江省

對比、前年一〇七、對比平年九六、播種期氣溫、地溫均高、各作物播種、順利進行、其後亦爲適順之氣象條件所惠、發芽成育頗良好、豫想爲近年罕有之農作、入於六月、降雨繼續、致百禾徒長寅化、雜草繁茂、又勞力不足、除草管理不良、局部的有浸水地方、作況稍示低下、全般的觀之、禾稼成債、近於平年

七、東安省

對比、前年同樣、氣象條件良好、作況亦良好、局部的降雨雖寡、而入七月、勞力不足等、致除草管理有不充分之個所、但全般的觀之良好、豫想在平年以上、

八、牡丹江省

對比、前年一三九、對比平年九九、與安省同樣之作況、水稻發生泥葉虫、稻虫在牡丹江沿岸低地發生小麥、粟粗當食害、但局部的破害亦不大、全般的觀之、豫想平年年以上、

九、濱江省

對比、前年一一一、對比平年一〇五、播種期並發芽期土壤保溫充分、大概氣溫上昇好適、播種亦順調終了、發芽良好、爾後繼續爲適順之氣象條件所惠、目下大豆、小麥及各作物、亦旺盛成育、局部的有受雹害、虫害等、個所、但全般觀之、禾稼情勢豫想在平年以上、

一〇、間島省

對比、前年一四五、對比平年一〇七、比較例年、解氷期後氣溫稍低下、但爲適量降雨所惠、發芽一齊成育順調、豫想收成良好、前年收成、非常不良、是以對比較前年收成之豐凶大、

一一、通化省

對比、前年一〇〇、對比平年九七、播種期氣溫、地溫、降雨、俱形順利、而六月中旬以降、降雨寡多、時稍形低下、而沿鴨綠江各縣、順利成育、全般的觀之、豫想可達上記之收成、

一二、安東省

對比、前年一二〇、對比平年一〇六、初期四月氣溫上昇、急激變化、寒暖之差相當巨大、而入五月、得有適溫、播種期比較例年、早五、六日、五月下旬完了、播種期過燥狀態、雖可憂慮、而至六月、氣溫、地溫均順調、多旱、降水

政府爲期官紀肅正 擴充監察制度

各部·特殊會社置監察官

【新京專電】政府鑑於內外時局重大性、爲期官紀肅正、能率增進向上、各種政策運營萬全、今次謀擴充強化監察制度、今後置監察官、各部一名乃至二名、即總理大臣指定之特殊、準特殊會社、亦應必要、與各部相同、使監察官駐在、俾官民一體、舉協力之實、按此與特殊會社主腦部之高等官禮遇實施、共爲推行重要國策上發揮官民一致眞價者、足証此項政府當局積極的意圖、極堪注目、

滿洲國特殊會社 職員官吏待遇

【新京專電】滿洲國特殊會社職員、建國以來、實質上與官吏一體盡瘁於各般產業經濟建設、現在仍立於計畫經濟運營第一線上活動、殊有準官吏的地位、是以政府爲犒此等會社職員之勞、並更深促强官民協力關係、近決定對於國務總理大臣指定之特殊並準特殊會社首腦部、以高等官待遇禮遇、董事以上以簡任官待遇、經所要手續後、豫定廿日前後、可以勅令公布施行、

奉天三氏獻金

【新京專電】自第一次諾孟罕事件勃發以來、統後國民爲感謝第一線將兵之誠意、呈以多數之金額慰問者、現誠爲當局關係者、蠅心感激、於九日由左記四氏、對此次諸孟罕事件出動部隊、作感激獻金、

▲憮兵金二百圓－張子恒奉天市北關朝市鞋帽組合

▲慰問金二百圓－王翰臣奉天市瀋陽區大北街一段一〇七

▲憮兵金二百圓胡珍奉天市瀋陽區大北街一段一〇七

大津總長東渡

【新京專電】大津關東局總長因十五年度豫算案、並經濟部新設對於諸般之事務與中央議合、乘九日午前八時十分新京發列車經由北鮮豫定二十日間東上、

南市場署昨獎勵 市街淨化優秀者

南市場署管內、於前次實施市街淨化期中、成績良好者爲小西分區及隆昌分區、該署野署長爲獎勵計、於月之九上午十時許、將該二分區長賞與感謝狀、以資鼓勵云、

第二回國展入選者 賞狀授與式舉行

【新京專電】第二回國展賞狀之授與式、九日午前十時半起、在民生部舉行、爲來賓者、有張總理、皆川協和會副務部長、及其他在京團體代表出席、先由張社會司長致開式辭、來場者之國旗敬禮後、沈審查委員作審查報告、繼爲授賞、由孫民生部大臣對於第一部栗山博（新京）第二部白岬梅紀（新京）第三部山田甲子夫（奉天）第四部王光烈（新京）四氏、授與大臣賞、次由孫大會長對於特選組十六名總代齋藤英一氏（新京）佳作組卅六名總代日高建三氏（間島）、各各授與賞狀、復對於入選者三百卅一名授與入選賞、終了後爲張總理並皆川氏之祝辭、對此爲出品者代表王光烈氏之答辭、十一時閉會、

第二次國展大臣賞及賞狀授與式

一舉三得 新發明治瘧藥

撲滅子孑及驅除害蟲

近今醫大發現活川廢物撲滅瘧疾媒介之蚊與水稻害虫、所謂一舉三得之名策、

滿洲國內瘧疾發生狀態、去年三萬、本年迄至現在、約有一萬六千名之患者、因輸入品治療藥金雞納霜入手困難、頗有蔓延之虞、關此對策、頗重大視之、當此時節、滿洲醫大稗田病理學教室久保助教授、曾爲撲滅瘧疾、對於媒介之蚊的殲滅方法、進行研究、近遂發現撫順油每頁岩製造過程所生之廢油中、性油及撞布士油、各以對半混合、撒布發生地帶於僅須兩小時、便可使子孑全滅、不僅蚊之幼虫、如撒佈水田、並可驅除其他各種害虫、自保健上產業上見地觀之、大可期待、

市公共汽車與磨電車 發生互撞慘劇！

乘客多數受傷●原因司機困睡

九日午後二時十分、在皇姑屯保養院發奉天驛行奉天交通會社公共汽車奉二〇一三號、於市內若松町廿二番地前、正值故障停車中之大東邊門行市內電車一三號、彼乃與之觸及、發動機及前玻璃等均被損重傷者二名、輕傷者六名、接得此慘事急報之奉天警察廳、由石川保安、鹿毛搜查股長等急赴現場、將負傷者收容於最近之那須外科岩井醫院施行應急手術、一方作現場之實地檢証、按事故發生之時刻推測衝突原因、爲公共汽車司機者之困睡、乃將運轉手李源弘（二六）帶行本署嚴重調查中、負傷者氏名如左、

重傷　市內琴平町河上壽一（四二）　市內八幡町角野千代（四六）

輕傷　小山清美（四一）野島朝夫（三二）佐藤里（四六）中野誠一（四四）田尻安子（二四）李端形（三〇）（寫眞舉事現場攝影）

松井最高顧問 九日抵京蒞任

【新京專電】襲平林少將之後就任爲最高顧問之松井太久郎少將、乘九日午前九時四十二分抵新京驛之望號車於驛頭受于治安部大臣以下國軍諸將及日滿官民多數之出迎而抵任該少將於驛貴賓室畏蒙皇帝陛下御差遣之滿侍從武官傳達感謝御言、對此恐惧稟上御禮之後、乘汽車閱兵於中央通入堵列之滿國軍一部、終了立即入宿舍日滿軍人會館、午後一時起、向關東軍司令部及治安部大臣總理報告於治安部午後三時集全部員作初訓辭、松井少將滿事變當爲關東軍參謀、而有建國立偉功、後於中國事變勃發當時、經北京特務機關長及〇〇部隊長、而被補爲現職爲對於大陸馴染良深之將軍、

美女教員 訪問張總理

【新京專電】滯京中之美加高等學校女教員團一行、八日視察呈林堰堤參觀鵝飼、九日午前九時去國務院訪問張總理、經外務局吳事務官嚮導之一行十五名、因會一國之總理乃小心化粧、乘觀光公共汽車至國務院、以緊張之神情入總理室、然一目覩見嚴肅顏微笑而出迎之總理、一行預爲安心、遂兩哥拉伊巴兩斯國長述來京詞後、立即圍於桌邊、而以教育問題爲中心、展開不客氣之質問職滿洲國教育行政過渡期、新學制實施後之情況等由繼理懇切說明、一行退出後、參觀於西廣絕、八島兩小校所開之第一二回國展後、學於大和旅館午餐、乘午後一時十四分發亞細亞去大連、

滿洲合成燃料股 將正式決定

【新京專電】滿洲國之煤液化事業、因滿洲煤液化研究所創立而急速擴充、帝燃已換負滿洲各成燃料（資本金五千萬圓）之滿鐵所有股五百萬圓等、對於滿洲之煤液化事業支持積極的態度、更對於滿洲合燃料之滿炭所有股八百萬圓廠中五百萬圓之換負、前曾折衝中、而近已漸交涉、近將見正決定、因此對於滿洲合成燃成之帝燃所有股爲一千萬圓、

兩法案公布

【新京專電】第三十八次國務院會議可決法案、業經八月參議府會議通過 可決如左事件、于十日公布、

一、關於師道學校、公立中等學校等職員、於恩給法適用上之在職期間計算等之一件

一、康德六年度一般會計第二準備金支出之件

▲關於師道學校、公立中等學校等職員於恩給法適用上之在職期間計算等之件

凡師道學校、國民高等學校、女子國民高等學校、職業學校或臨時初等教育教師養成所之職員於康德六年勅令第一百六十八號、第一百六十七號或第一百七十號施行之際被任用爲官吏者其於該令施行前在職之期間於恩給法之適用上視爲官吏之在職期間但依恩給法二十條規定在職期間不在此限

前項所規定職員之退職恩給之額依恩給法另表第四號

附則

本法自公布日施行

關於師道學校、公立中等學校等職員於恩給法適用上之在職期間計算等之件理由書

茲因伴隨教員之身分確立於恩給法之適用上、有將從前之未任命期間、作爲官吏處理之必要、用特提出本案也、

▲康德六年度一般會計第二準備金支出之件產業部所管臨時部

第二款	產業團體助成費	一三、〇〇〇圓
第九項	補助優秀發明展覽會費	一三、〇〇〇圓
第一目	補助優秀發明展覽會費	一三、〇〇〇圓
總計		一三、〇〇〇圓

北京大學生來奉

爲視察先進日本農業設施以資華北農業發展之立北京大學農學院學生日本見學團學生九十名、由鞍田純教授引率、於訪日之途之九月三日午後四時五十分來奉、市內見學後、同九時四十分出發經大連渡日云

北陵賽馬

秋季第一次

八月四日（金）五日（土）六日（日）
七日（月）十二日（土）十三日（日）
十四日（月）十七日（木）十八日（金）
十九日（土）二十日（日）
每日午前十一時開始（雨天順延）

奉天國立賽馬場　電話【二】二四三〇 四九四七番

鳴謝 藥力神效治愈咳嗽（宋）從肺病一發

啓者敝於二十三歲即患咳嗽之症時愈時發日積月累肺病即成今年二十七歲敝亦是稟性過烈總不能養不料客多病益加劇曹於往年吐痰甚頻雖不見吐血痰中亦時常帶血絲吐痰亦許黃色亦許粉色腥臭難聞面黃飢瘦呼吸困難夜間少眠食不知味稍一動作喘虛非常千方用葯毫無效驗幸蒙家叔閱報見有申謝一欄廣告載有奉天國璘藥店所製益壽丹一藥效力頗大囑敝購服因此特托友人由奉天國璘藥店購來益壽丹兩盒依法服之至十餘日而咳嗽即止吐痰見少血絲亦無飲食加增復以函購數盒自此亦次第全愈矣至今未犯而精神爽快健康勝前足見實號實有經驗葯品優良有此靈葯濟世眞有回天之功敝感救治之恩不愁掩沒良藥之名專函數行刊登報端以鳴謝忱再介紹患同樣肺病咳嗽者請速購服此丹早脫苦海益壽丹每盒國幣參元六角若以函購加郵分武角國璘藥店開設奉天市小北城門外西頭電車路北

受惠人錦州省北鎮縣南街門牌二十七號 李耀庭謹啓

奉天市 瀋陽日語學院招生

本校	奉民生部大臣第一六八號認可在案
級別	高等科　中等科　補習科
報名	自即日起至月底止
考試	現已開學隨到隨試
開學	八月五日（本校備有宿舍）
校址	總校 奉天工業區五馬路南三街　分校 奉天小南關柴草市（成城中學舊址）電二－五一四六

另有詳細簡章函索附郵票二分即寄

奉天 崇文實務學院招生

高級簿記科 男女兼收分班教授商業科補習科

數學 科代數幾何　算術班　珠算班

日語速成科教師 東京早稻田大學第一高等學院文科卒業 台灣人 何金生先生

報名七月十五日起八月十五日止 簡章附郵票二分即寄

地址奉天市大南門外

汽車取締規則考試問題模範解答集

定價壹圓 全書三百頁

參考之良師 試驗之指南 汽車司機 試驗者不可不讀

最新捕繩術 附改正點檢規程

渴望亦久再版印出 定價四角 函購加郵費四分

發行所 大東印刷局 奉天市大東關大街 代售處各大書店

日語專門 日滿書院招生

新學期開始八月十日

今次開學普通科第一、第二、第三均可接各學員之學力隨便入學但各班均以三十名爲限

教授課目及入學資格

第一學期 發音、會話、書取、聽取、對話、讀本

第二學期 口語文法、會話、書取、聽取、對話、譯課、讀本、

第三學期 口語及文語文法、讀本、小說、歷史、與第二學期同

高等科 目下開學中、新聞、戲曲、會話、第一學期限初學者第二學期限四個月以上學修者第三學期限八個月以上學修者、高等科限一年以上學修者

授課時間 本科 午前八時至十一時、午後五時至七時 夜科 午後七時至九時 插班隨時入學

簡章 函索即寄

地址 奉天市大西門內一心街（瀋陽縣胡同） 電話四三三四六番

低利長期 土地房產抵押放款

辦理手續 簡便迅速 接洽懇切

東洋拓殖株式會社（東拓）奉天支店

奉天大廣場 電話（二）四七二一

秀巖醫院

奉天市商埠地北一經路八緯路口

診療 內科 外科 小兒科 皮膚科 及其他各科 花柳科

病室完備隨時入院

院長醫學士 邱峻

打字招生

奉天日滿打字學院 『原名日滿打字學校』

當此佳期 本院特點 諸多俱全 新式機器、使用靈便

入學良機 打字敏捷、能學完全 日滿兼習、設備齊全 優良師教

女子希望、充打字員者速來學打字不失良機入學手續年齡程度均不限隨收隨收免試不放暑假日語科免費本院備有清潔樓房宿舍數間詳細簡章函索附郵票二分即寄（本院代打各界文件）

院址 奉天小西關國民優級學校西鄰樓房便是

香料

永廣堂香料店

製化粧品用香料原料 製線香用香料原料 製食料品用香料原料

已在滿洲售貨二十餘年牌號最老貨眞價實如蒙惠顧函索小樣即寄（但請指明用途）

奉天城內小北門裡鹽梅胡同

永廣堂奉天出張所謹啓 電話四－三二九六番

奉天 漢英女子打字學院招生 原名華英

年齡 十六歲以上、資格國民學校以上

課程 日滿英打字、日語、公文、簿記、機器學、印刷

入學 隨到隨收五十名爲限、並不考試

本院備有樓房宿舍函索招生簡章附郵票二分

地址 奉天市大南門裡工部衙門胡同

欲在社會謀得高級職業者－注意

環境不良欲謀獨立生活者－注意

學而未成欲謀經濟獨立者－注意

因無力升學欲謀得職業者－注意

日神牌 萬年印色台

不用添墨水可用萬々回

招募代理店

製造本舖 名古屋市中區岩井通四 舟橋商會

眼科聖藥百治百效

此藥主治內外二障、諸般雲翳、天行赤眼、暴發火眼、瞎人反背、乾濕爛眼、賢水虧乏、爲昧白珠、以上種種、共主要者述之、詳細說明藥盒內有說明書函購加郵費一角每盒定價四元

總售處 奉天小北城門 德元藥店

乳母與孩子的健康

孩子的發育 是母親的專責

催乳新藥＝新發見

在這世界上，甚麼人的身體最惹人注目呢？我想再沒有比乳母的身體，最惹人注目的了，因爲甚麼呢？因爲她所負的責任，是非常重大，就從家庭方面來說吧！乳母是家庭裡一個極重要的人物，因爲她不但每天操理家務，以外還要哺乳自己的子女，擔負子女健康的責任，因爲子女的健康與否，乃與自己的責任有關，並且也能影響家庭和社會的好壞，既然這樣，乳母的身體該有多麼重要呢？所以乳母不强非僅子女不强，也就是家庭社會不强，反之乳母强壯，非僅子女强壯，就是家庭社會也要間接受着莫大的補益，可見子女的强弱，家庭的禍福，社會的安危，都是以乳母的强弱爲轉移的，這樣看來，乳母的身體，是不是衆目所集中的問題呢？所以乳母如欲自己健康，就當注意健康的方法，今擇其主要者述說於下：

（一）運動—在此所說的運動，是指家庭普通工作而說的，就如家庭的烹飪灑掃與一切的零活等，都是乳母極好的運動，因爲這樣的運動，不但適合乳母的體質，也實在有益於自己的健康，因爲這樣的運動，能幫助乳母的消化，排洩，呼吸，就是血液的循環和乳腺的分泌，也都有極大的補益，如果不然，雖是每天豐衣足食，若無相當的運動，也恐身體要起障礙的，因爲缺少運動的人，無論身體的任何部分，總是得不着圓滑活動的，因此常把很强的身體，陷於衰弱的地步，所以乳母若想健康，運動就是不可缺少的一件事。

（二）榮養—是應當十分注意的，也是乳母身體必須的，因爲人的身體，必須依賴榮養才能健康的，如果乳母的身體缺少榮養，身體雖是不能瘦弱如柴，然而也難有健康的盼望，因爲體質沒有榮養來助發育，怎能得着健康呢，所以身負哺乳之責，而又擔任家務的乳母，就當注意榮養，因爲體質衰弱的人，是難勝責的，所以乳母應當選用榮養較多的食物，好能促進發育，而享健康的快樂，乳母的身體如果健康，她的乳腺分泌和乳汁的來源，一定都會旺盛的，乳母的奶既然旺盛了，雖是孩子有先天不足的體質，常吃乳母的奶，也是極容易健康的，因爲孩子的身體，乃是全賴母親的奶才能發育的，倘若乳母身體不好，平日又不知攝取充分的榮養，她的身體一定不會得着健康的，因爲大凡身體衰弱和缺少榮養的人，不但體質發虛，食量有限，就是乳腺的分泌，也是一定極少的，若是這樣，乳母還怎能供給孩子充分的乳量呢？孩子既得不着充分的乳量，當然難得完善的發育和健康，所以乳母若想子女强壯，自己也得着健康，除了攝取榮養而外，恐怕再沒有最妥善的方法了。

『若素』就是胃腸榮養的良藥，含榮養的成分很多，乳母服之，不但能使身體由弱而强，由强而壯的效力，並且也有催乳的作用，因爲『若素』裏也含很多維他命乙和佛克特L的成分，這些成分都有催乳的性質，能使乳汁越發旺盛起來，此外也有促進乳兒發育和抗病的能力，『若素』就是對於產前產後的衰弱，和姙娠期的一切胃腸症，以及身體衰弱，榮養不足，和消化不良等症，都有極大的偉效，所以乳母若想與孩子俱健計，就請早日服用『若素』 若素價目，八十四片裝入小瓶（一星期服用量）五毛錢，三百片裝入瓶（一個月服用量）一元六角，一千片裝入瓶（三個月服用量）五元錢，各地藥房都有代售

奉天市信濃町十七番地 若素本舖

痰喘咳嗽 一服除根

龍角散之十大特長

一、對於病原有良作用＝不須咳嗽即奏良効
二、善使咽喉滑輭＝精氣眞爽快心神又明朗
三、尤使呼吸平安＝困難之呼吸如同一掃快樂即生
四、有靜止咳嗽之作用＝一經服用即有止嗽之精妙
五、防止影及胸部＝咳嗽即止胸部自無痛苦之患
六、解消過熱＝過熱創易變症牠能爽麗消除
七、防止肺炎之變症＝善能防止肺炎及肋膜炎之變症率
八、無肺結核之痕跡＝又能消殺可怕之結核種子
九、決無副作用＝決無習慣性及胃痛之敝
十、亦可與他藥併服＝無論與何藥併用均有良効

消除頑痰、靜止咳嗽、防止肺炎、肋膜肺炎、結核等症、

注冊商標

龍角散既爲純優良藥質之藥劑故雖少量亦奏効果且香味尤非常爽快故雖病人幼童嫌藥之人亦極樂服用也

龍角散主効

痰咳患者　因痰常咳之人可能極其快樂
喘息患者　因痰喘而呼吸困苦者宜即時服用
咳頻發者　頻出咳嗽夜不安眠爲健康之百害
感冒患者　於流行感冒及感冒之咳嗽有快適之効果
肺病咳者　肺病之咳者則患部益行抗進故須留心
血痰患者　痰中常血之人必須服用
百日咳　見童之百日咳請即服用
痳疹咳　痳疹咳亦須應用而與他藥亦可併用

價　二日分半 二十錢　四日分 三十錢　八日分 五十錢　十八日分 一圓　四十五日分 二圓　六十日分 三圓

總舖 東京市神田區豐島町 株式會社 藤井得三郎商店 振替東京九一番 電話浪花(67)[illegible]

總發售處 大連浪速町 奉天加茂町 哈爾濱八站南馬路 新京富士町 日本賣藥株式會社
奉天浪速通 新京日本橋通 井上誠昌堂藥房

全國藥店均有出售

註冊 參天堂 商標

紅色健通丸

便秘倘若放任至有性命之虞

因便秘而起之諸症

現代科學的眞正不老長生法

看！此可怕的害毒！
大腸內的老廢物質即糞便裡頭棲息有幾萬々的黴菌。所以如患便秘、則這毒素混入血液、循環全身、而在不知不覺中漸漸侵害身體的各部分、以致倦怠、頭痛、眩暈、食慾減退、噯氣等腸胃傷害又心悸亢進、時々發熱以成腦溢血、盲腸炎等症的原因、往々以至斷送性命。

最近發見的秘法 [illegible]
[illegible]

頑固便秘也能立刻暢通

參天堂紅色健通丸 空前絕後的靈劾

昨日的痛苦今日的快樂

嗜好鴉片的人也很歡喜

一般便秘症、自不待言、慢性常習便秘及鴉片癮者的便秘等、無論怎樣頑固的便秘、一用本品、便可從速暢通、無論甚麼時候用了本品、都可奏効安全。

特長
○味美適口○量少効大○連用不成習慣○小兒老人孕產婦及身患腎臟病或心臟病的人也可安心服用○價格極廉

服法
助消化　每飯後服一丸
作緩瀉　臨睡服一丸
作清瀉　可於臨睡時服二丸
作大瀉　使腸內積便迅速排除每次可服三丸

主治
便秘、[illegible]

參天堂紅色健通丸・並無十二丸或一百丸裝者出售・總是裝封完妥・方始出沽・其袋包上刊有標誌如插圖所示者・

發行處 日本大阪北濱 參天堂株式會社
●各埠藥房洋貨舖等處均有代售

619

麗德雪花膏

レートクレーム

若使用麗德雪花膏，其嫻雅其美麗，遠非其他婦女們所能及。
使你的皮膚像牡丹花似的發出一種迷人的香氣又細潔又美麗。

特長
一、能使皮膚美麗
二、擦粉之先用之極佳
三、刮鬚鬚後用之亦佳
四、香氣品質皆精美絕倫
五、是東亞第一等優良品

麗德牌化粧料總行 東京・平尾贊平商店

神皋雜俎

隨感錄 151 (丐)

國家的盛衰强弱。絕對不是偶然的事。必有所以致之之根本原因。官發的刀。官發的槍。爲什麼在文明强國。就不敢對本國人民來使用。而專門用以對待外敵。也有不識外敵爲誰。而專門自殘同類。一言以蔽之。皆不外教育問題。教育普及使其國民皆知愛國。上下相維。彼此互助。自然親如同氣。愛之不暇。焉能出以相殘之舉。教育落伍。上下隔閡。人人皆懷自利自私之心。雖同胞手足。亦不顧互助。何况他人。痛痒更不關心。惟私利是圖矣。

自國家撤銷文教部。一般人士很爲寒心。以爲國家不復重視教育矣。其實旣爲國家。便無任其國民渾渾噩噩之理。振興教育。尊崇廉恥。誠爲不可緩之要圖。豈有不教之理。取銷文教部。也許是行政上之問題。至於根本教育方針。必已素具。原無須乎杞憂。所當認眞辦理者。教育如何普及。王道如何推行。使人人皆有廉恥。不以强陵弱。不以智欺愚。共濟同舟。爲東亞新天地發萬丈光焰耳。

以防疫爲喩。不問其爲車爲船。一有疫病發生。則萬衆駭走。國家亦迅速動員。實行防疫。已染者必使隔離。未來者不許侵入。覩一齒之微。無殊萬民生命之威脅。務求撲滅淨盡。教育行政。何獨不然。有一敗類。有一邪說。實足以傳染蔓延。誤國害民。故善良教育。必要普及。尤使人人皆具羞惡之心。不但不以惡事傳染他人。並亦不受其他惡人之傳染。純以公忠奉仕精神。爲官爲吏爲商民。則國家不富强者未之有也。人民不知禮儀者亦未之有也。故教育爲有國之大務。一日不可或忽者也。

教育行政。具道多端。爲今日計。以常識教育最爲切要矣。常識不足。雖有高深學問。亦無當於實用。况本來無所學問乎。蓋常識教育。對於上中下三級人民。無不可隨時灌輸也。

夏日的溪旁 (續)(露白)

一。月亮裡的媽媽。

近來阿美有些覺着不平等。察到造物的地方了。他想。『爲什麼鄰居的娟娟要有媽媽。一那樣好的媽媽。自己却會沒有呢』？他決意要把這難的問題。問於爸爸。要爸爸解釋明白。因爲他知道爸爸是什麼事情都知道的。

晚上阿美躺在牀上。這時阿美的爸爸正坐在寫字台前看書。阿美。『爸爸媽爲什麼鄰居的娟娟要有媽媽呢』。爸爸。放下書本。輕輕的笑了。勸他去睡覺。以便明天早起來。

阿美滿想爸爸有相當的解釋說給他聽。不料爸爸却說了幾句不關題目的來話敷衍他。接着阿美又問道。『爸爸。媽媽那裡去了。爲什麼還不回來呢。』

一爸爸知道這孩子的心。一定要求爸爸的答覆的。所以有意無意的說。『媽媽到月亮裡去了。永遠不回來了』。

這是爸爸給阿美最深的一個印象。是爸爸最忠實的答覆。阿美人迷團現在解散了。自從聽了爸爸的話。阿美一天總是對壁出神。不知玩些什麼好。一日子便在這中間飛了過去。

一個月明的夜裡。夜已深了。四壁靜。的一點聲響也沒有。在阿美的爸爸寫完一封信。不見阿美躺牀上的當兒。變白面皮。失驚的喊道『阿美那裡去了』(未完)

乘涼 (迎賓)

當我揮着芭蕉扇。徘徊在庭中小園的時候。雖然太陽已沒。暑氣漸減。但是。風。依然被那井式的樓房。遮得絲毫不透。討厭極了。悶倦極了。使人覺不到傍晚清涼的快感。

汗仍流着。頭仍在昏。忽然似乎得到一副清涼劑。頓時忘掉了現在的熱。一憶起了故鄉晚間乘涼的往事。

故鄉的夏夜。多年未遇着了。不過已往的。印在腦海還是那麼清晰。

一輪皓月。漸從東方昇起。樹影片片橫在地上。雖是幾株相隔稀鬆的樹。但被月光斜映。却顯成很深密。很高黝的影子。不時小風吹來。閃閃透出了光。在地上蠕蠕的搖拽。無數小孩子們。都藏在黑暗的地方。七吵八嚷的。做着捉迷藏。

這時各家門前。都圍坐許多人。每人俱拿了蒲扇。揮動驅蚊防蚊虫來擾。他們隨便談笑着。講些鬼怪神話。也有躺在蒲墊上睡覺的。有拉胡弦唱京調的。各種吵雜的聲音。充滿了幽悠的夏夜。較之炎熱如焚的白天。烈日在空。罕無人跡。反爲囂喧了。

我覺得最有趣味的。是挨近幾個老年人聽他們講些幾十年前的故事。如某年發大水。淹斃了某人。某年乾旱五穀不收。某年鬧賊……等等。這些晚生人不知道的事。令人聽得。眞要凝神忘倦了。

直至明月西斜。繁星漸密。幾隻未眠的水鴨。卿卿的掠空飛過。同時更聞得遠近不一的虫聲。知道夜已深了。才大家一哄進家去睡。睡夢中。還覺得很涼爽呢。

但是在這繁華的都市裡。旣找不出這樣的夜景。也逢不到如此有趣的乘涼。睡後更做不出那涼爽的夢來吧？

八。六。涼濱黃昏。

鄉土風光「本溪湖」(五)(霍偉光)

湖水很涼。又非常香冽。不過在湖旁不好取。都在廟外取由湖裡流出來的水喝。上山時不是有一道澗水嗎。那就是由這湖裡流出來的。一群群的小姑娘有許多在下流水流較緩的地方洗衣服。在這兒涼快涼快。看看那些在山洞口壁上掛着的什麼「感謝仙恩」。「有求必應」的匾牌。再順着來道下了山。越過一條小河上的橋。眼前又有一座山。我們走到山腰。就能找着三五個口可容人的山洞。本溪的人都叫這叫『龍洞』。相傳這些洞裡都住過張牙舞爪遍體金鱗。像畫兒上畫着的大龍了。不知什麼時候都走了。這龍現在一個也找不到了。這龍洞在以先本來可以進去的。現在有的用鐵絲網攔上了。若是能進去的話。可以預備些燈火。電棒。乾電池。再拿幾支粉筆。從洞口進去裡面很涼快。可是很黑。還時用着燈火和粉筆了。我們走幾步。就在洞中墻上畫一個記號。最好多幾個人好。洞裡凹凸不平。灣曲不直。時高時低。時濶時狹。並且還有許多岔道。所以必須時時在墻上記上記號。出來時候。好能順着記號走出來。在洞裡我們可以隨地拾着所說『龍骨』的石頭。一條條的直徑一寸左右的小圓石棒。長短都有。色是黃褐色很像埋藏多年的獸類的骨頭。可以拿出幾塊出來作爲日後的記念。(未完)

淸史稿正誤表 (小竹文夫) —90—

13	1	雍修	雍正
〃	6	徹還	撤還
〃	9	運年	連年
〃	11	之衛	之衝
〃	12	于	干
〃	10	策陵	策零
〃	〃	徹還	撤還
〃	11	四平	四年
2	3	徹還	撤還

象棋名手對奕錄 (8)

紅 杭縣吳之謙　紅先黑後

黑 平陽謝俠遜　(謝勝)

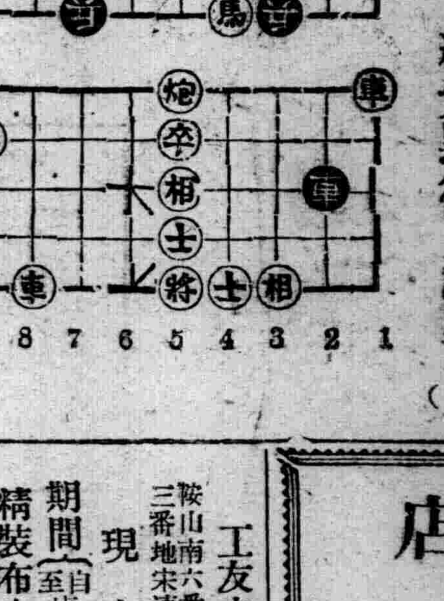

車八退四　車八進六　車八平五　砲五進三(去相)相

七進五(去炮)　車一進三(去馬)

鳳凰山之遊 (如川)

鳳凰山爲滿洲東南勝境。余擬一遊者久矣今春得暇。會伴二三知己。携酒入山。時宿雨初收。天氣明朗。載行載談中。行抵山下。

順崖約行里許。耳聞水聲潺潺。湧出兩石之間。引而高觀。激流下垂。急如瀑布及至地長流。水清沙明。另有一番景氣矣。山路崎嶇細如羊腸。攀登不易。繼而得康莊大道。坦然若平地。回首山下。知高已數丈。此處石壁上鐫詞曰『直上青雲』。復行數武。見一巨石。水流其下。茅草葺葺。露珠淡布。珍奇可賞石上有人留筆曰『中流砥柱』四字再行則青松障目。百鳥喧聲四山環抱。如入仙境。而又有碑記曰『福地來儀』宜。

旣而峯前路徑。臨崖驚心恰如其碣所鐫『睇視清流』之描寫也。復前行。路漸平坦。清風習習。水不聞聲。負柴者歌於途側。遊山者休於樹陰。意態瀟洒。眼前多遊客留墨如『智水仁山』『舞鳳翔鸞』『亘立中天』『山高水長』等。可見山勢雄偉。能引遊人之興致。筆法之精或眞或篆。筆走龍蛇。各自不同點綴山色。活躍極矣。我等至此已行十數里之遙腿酸足軟惟探勝熱心。雖乏不覺。故仍前行。順河沿小路蜿蜒而進。有時躬腰而升。有時旋腹而下山路曲折。而方向不辨况此際陰雲湧上。形似由峯糟中密漫蓋去。霎時鳥合。顧謂友曰雨將至矣。於是心不約而足同。蹌步前行。瞬間已至三官殿矣。當與同伴入殿致敬。轉身出殿。則細雨濛濛。約四五分鐘。風吹雲霽雨過天晴。途爲之潔。沙土不飄。殿階眺望。山壁峭石。高於雲際。樹木擧靜。四寂無聲。廟前清溪丈許。綫而清廟中春花襲香撲鼻。惟殿前青松兩株。高達四丈。枝頭相平。身圓一體。亭亭直立。似二旗杆。誠奇絕也。旣而下階。院中高搭松蓬。中置茶桌。相環圍坐。方丈斟茶。茗香適口水甘可嚥。及盡兩壺始解乾渴。將所携酒肴。寄托老僧。徒步作四週之遊。忽聞談笑聲。舉目觀之乃山巓觀音閣中遊人正高談也。

東邊探勝記 (續)(德昌)

據云該碑設計施工者。係大倉土木株式會社。修築宏壯。工資亦浩大可觀。台階均爲青石砌成。後又將洋灰灑塗其上。以保萬年。左右欄杆也都是如碗口粗的大銅杆。每邊共有操子八個。石階共三十級。碑的底座是一色青塊大石砌成。碑台背面有一小門。人可直立而入。也許是英靈遺骨置於其中吧。

碑的對面是一涼亭。我倆坐下後。暢飲一番。大有『今日有酒今日醒』之槪。亭中憑欄遠望。可以見到工程浩大秀雅可觀的大橋。橋下晃漾的佟佳江。遠與天鄰。太陽注射波水。銀光閃映。如萬頃玻璃。又如一郊晴雪。環圍左右的含烟點翠連綿不斷的羣山。兀突寄石。絕崖峭壁。野草鮮花。倒是遊人臨亭很好的名勝風景眺望地。所以每日到該山亭來遊玩者。永續不斷。因此我取下寫眞機。攝了一頁。以誌紀念。同時我於一刹那間。竟忘却了一切使我感到幽逸的情致。煩擾的心益發開朗了。但我又默然思索。不覺翻起故鄉的幻影。故鄉的綠水江邊。塔山公園。正與是景相彷。在學校在每當星期六的下午和禮拜。總是約會了幾位『來不迎去不送』的知己。徒步江邊。聽着峭壁的呼嘯。或月夜乘小舟木筏與波浪爲武。或登塔山而尋極樂之鄉。而與致眞是茫然有小天下。又復肅然。事情距現在已經有二年了。但腦海裏心板上。却永久刻劃着不磨能滅的幻影。(完未)

扇話 (靑)

古代所謂扇乃均指團扇而言。在唐宋時始有摺扇。通鑑云。『褚淵退朝時。以腰扇支日。』而胡三省註云。『腰扇帶於腰間。今人謂之摺疊扇。』可見摺扇在唐時始有至於紈扇。則南方國秀多用之。直到後來紈扇摺扇兩種互用。但在宋朝的時候却是摺扇不如團扇之盛。所以陸放翁有詩云。『吳中近事君知否。團扇家家畫放翁』。據此詩可知當日的團扇以吳中所製者最著名。同時東坡的詩說。『萬千不來雜自獻。裁作團團手中扇。』扇。乃以素紈所製。女子則多以障面或撲蝴蝶及流螢。晉人王珉之婢有白團扇歌云。『團扇復團扇。手持自障面。憔悴無復理。羞與郎相見。』唐杜牧的詩云。『銀燭秋光冷畫屏。輕羅小扇撲流螢。』由此可見一班。

清時團扇亦有盛况。淸道光時阮文達公官杭州。曾以紈素畫筆及雅麗之新製團扇爲獎品。出詩題仿宋畫院製品以徵詩。詩佳者得扇。錢唐陳雲伯詩最佳。乃得扇。時人呼爲陳團扇。香祖筆記云。『金陵仰氏。伊氏之素紙扇最著。繼之則爲靑陽扇。至於武林則有各色之夾紗扇。蔡浙之風尙。各不相同雖觀微物。亦足以知製作風尙之所繫也』。可知所謂扇乃多指團扇而言。摺扇的普及是最近的事。淸代所製之竹扇骨。亦有頗佳者。金陵瑣事云。李昭。李瓚。蔣誠三人所製竹骨。藝極精工。故王漁洋詩謂。『舊京扇貴李昭骨』。那麼此種扇骨。是士大夫間視爲上品的了。現在的扇子骨。更講究名藝術家彫刻者。佳者有値數百元者。可見又人的嗜好了。

孔子之人格修養 (續)(履中)

2孔子之好學精神。

諸弟子雖尊孔子爲聖人。然孔子並不自居。自認爲並無特別過人之處。只是好學不倦。述而篇。『子曰。文莫吾猶人也。躬行君子則吾未之有得也。』子曰。若聖與仁則吾豈敢。抑爲之不厭。誨人不倦。則可謂云爾已矣。』孔子認爲自已的文學或者還趕得上人。至於作君子尙不敢說有確實把握。何况仁人聖者。自己唯一的長處不過是對培養自已和教育旁人。努力不倦。述而篇又說。『子曰。德之不修。學之不講。聞義不能徙。不善不能改。是吾憂也。』又說。『葉公問孔子於子路。子路不對。子曰。汝奚不曰。其爲人也。發憤忘食。樂以忘憂。不知老之將至云爾。』可知孔子之好學精神固然是出於自强心憤發不息。同時却在進德修業中感到無窮樂趣。完全出於自動。在精神上並不感到絲毫勉强。惟其如此。始能得到超乎尋常爲學的效果。達到最高的完滿人格。述而篇又說。『子曰。我非生而知之。好古敏以求之者也。』不但好學。而且敏求。這正是孔子承前啓後。爲萬世師表的地方。(未完)

龍、首、山、志 (五三)(偉華)

時銀州草萊初闢。文教未萌公則遴人講學。多士始知向學。左藏諸姓子弟。外從之遊。世爲鐵邑望族者百餘年。良有以也。鐵嶺向無官學。公獨行慨舍其居爲書院。捐其田產供肄業者膏火之資。時鐵嶺學宮久廢。遂祀至聖先師於此。康熙三十五年丙子。知縣許志進重建學宮。移祀至聖木主。春秋大祭皆在孔廟。而書院竟獻廢。洎四十九年庚寅。縣令焦鷹旅了古居。適邑庠生徐元弼呈請恢復書院。會郝公仲子中美爲奉天府尹。焦大令申詳請調。關說大府。歷二載始令旗兵移出。方復書院舊觀。聘宿儒爲山長。月課士子。並設董事。亦曰齋長司理由產歲入。以資應用。及科舉停。學校興。設勸學所以及改稱之教育機關等。皆在公之故宅。事變後。機關他移。惟餘專祠。通稱郝公祠。公手書致知格物之室額。猶懸其中。自同治八年由邑先儒魏燮均等倡行專祭以來。例於每年陰曆十一月初五日公之誕辰致祭。迄今弗輟。至所遺田宅。現由銀岡學會經理。辦銀岡兩級小學一處及其他文化事業。嘉惠士林。可謂至矣。噫。公之歿也。訖今二百五十六年矣。婦人孺子鮮有不知郝公者其德澤入人之深可知矣。

談日本筷子 (中)(信初)

普通儀式。正膳使用八寸三分的柳箸。湯膳使用七寸三分的。爲正規矩飯前取筷子的方法。先將右手指並攏指甲成爲向上的樣子。捎着筷子的當中取起。拿到右膝的附近來。接着把左手仰着。手指并攏。在由筷頭約三分之一的地方。輕輕的一捎。然後把右手由筷子下繞過來。用食指中指。拇指三個指頭。拿着筷子。把其餘的二指附上。使用完了。便把右手就那麼拿到右膝邊方面。像取的時候似的附上左手。把右手順着筷子由下轉到上面。像起初那樣拿正了放在食膳之上。在吃着的當中放子時候。如有箸枕。便放於它的上面。沒有的時候。便把筷頭。搭在食膳左側的邊緣上。吃完了的時候便不拧邊緣上搭。而放在食膳之內了。裝在口袋裡的筷子。或包在包紙裡的筷子。使完了的時候。可以把它仍放在口袋或包紙內。這是不使食膳髒污的意思。吃飯的時候。把筷子由菜往菜裡移動。把附在筷子上的食物用唇弄掉了。或用舌舐筷頭。或用筷子把食往口中推。吃豆一類的小東西的時候。用筷子像匙子似的着撈。或夾着蔬菜。在湯內攪。或不把魚翻過來。由上面掏底下的肉在日本都認爲非禮。

九星日鑑

八月十日　舊六月廿五日

木曜　己卯　赤口　危　井宿

▲一白之人、流於利己主義時、易失人之親和、辛乙壬吉▲二黑之人、元氣充沛、萬事亨通、吉日也艮丙辛吉▲三碧之人英氣勃勃時、易陷於不利毋寧守成爲最安全、南東壬吉▲四綠之人、前進前進、過於着急、雖獲善果南壬丙吉▲五黃之人、心胸寬大、淸濁併吞、庶無所失、艮丙辛吉▲六白之人、雖有障碍、然能不屈不撓、便可徐徐進取、西北辛吉▲七赤之人、雖小企圖之事、亦定能成爲生涯基礎、西北乙吉▲八白之人、施恩之德、今日獲報、艮丙北吉▲九紫之人、事物已入手中一半、不幸中途逃去。東乙西吉、

無線電　放送節目

八月十日(星期四)

午前

六、〇〇(新京)國歌
六、二〇(新京)先哲故事尙文
六、三五(新京)初等日本語講座
七、〇〇(新京)淸晨音樂管絃樂
八、二五(新京)建國操體
八、四〇(新京)政策時間
一一、〇〇(大連)家庭講話 育兒與母親的自覺 康繼堯

午後

〇、〇一(新京)新聞告知
〇、三〇(哈爾濱)河間大鼓 封神榜(一九)方兆瑞外二名
四、四〇(新奉)新聞
六、〇〇(哈爾濱)兒童時間 唱歌 哈爾濱市公立敎化國民學校學生八名 指揮張春 (1)美哉滿洲國(2)海軍歌(3)陸軍歌(4)感友邦(5)團團坐(6)蝶戀花
六、二五(奉天)評詞 高宗巡幸記 固桐晟
七、〇〇(新京)政府公報
七、三〇(新京)國民時間 國務院總務廳次長谷次亨
七、四〇(新京)曼得林合奏 滿鐵曼得林倶樂部 指揮泉隆志 (1)交關大路斯福爾比爾作曲(2)毛林特拉遜作曲(3)愛拉路薩立比爾特作曲
八、〇五(新京)舊劇黃金臺 文化國社硏究部
九、〇〇(新京)中等日本語講座
九、五九(新京)報時
一〇、三〇(新京)蒙古語時間
一〇、四〇(奉天)舊劇南天門 奉天放送國劇硏究部

道德與進化 (四)(英)

故曰。其輕蔑現在者。生於憎惡之感情也。至重遠輕近之習。尤爲人類弱點。朋友聚處。相視不足。一旦生離。則懷思彌切。偉人在世。責之甚周。一旦死別。則聲譽頓起。顏之推曰。『世人多蔽。貴耳賤目。重遠輕近。少長周旋。如有賢哲。每相狎侮。他鄉異縣。微藉風聲。延頸企踵。甚於飢渴。魯人謂孔子爲東家丘。宮之奇少長於君。君狎之』。此指失毀譽之眞者也。今人誦詩讀書。詩書所記。已多爲身後評述。評於善而略於惡。吾人更以重遠輕近之習讀之。其終不至見有善不見有惡不止。然雖不見有惡。而欲因以證古人無惡。殆未可也。故曰。其推尊過去者。生於重遠輕近之氣習也。

(三)以爲道德隨時代而進化者也。持其說者。如克特。如戶水寬人是。克特曰。『文明人之社會。非有他優點。惟道德之組織。勝於野蠻人耳』。戶水寬人曰。『對於人間一切之道德。(卽人道)及對於私團體之道德。其進步之程度。蓋與時代爲方軌者也』。夫道德之進化。實有不可誣之事證。譬如言羣治。則由神權而君權。而法權。而民權。而人權。言競爭。則由個人競爭。而家族競爭。而種族競爭。而民族競爭。他和階級制度之廢除。平和想思之發達。無一不爲道德進化之結果。故主持此說者。以爲道德隨時代而進化。不過由感情所發生之誤解。若究詰其退化之事實。常瞪目不知所對。卽有所對。每不爲古人所無之罪惡。而今人所獨有。不足以爲道德退化之證據。故道德非隨時代而退化。隨時代而進化也。(未完)

太田胃散

胃病靈藥

效偉價廉　舉世無比

本舖東京　太田信義發賣

天興元金銀綢緞百貨店

奉天北市場二十六緯路

無線電機　唱機唱片　保險三年　免費修理

洋服風衣　剪此券者　九五折扣

電話二一三六七一號

工友之福音出現了！

鞍山南六番町七十三番地宋連仁編纂

實用製圖附機械工作

現在起始豫約

期間(自康德六年七月二十五日起至八月十五日止)(在此期內按定價八五扣過期則按實價)

精裝布皮全書壹册定價國幣四元五角

●本書之特色

本書實用於工業學校機械計算製圖設計及各大工廠職工等共二百二十五頁內分九章並附圖三百九十六箇按最近度量衡之規定皆採用米制但遇特殊情形時亦有用英制者書中名詞多採用英和工學字典及通用物理書間亦有採用各大工廠常用習慣名稱者名詞後多附英文原名以便參考之用

總發行所預約處　奉天古樓北　章福記書局

秋農醫院

電話　二•三一〇一　二•二一九〇

診治各科病症住院方便解除各種毒品中毒

分病舍奉天市南市場東緯路

(地址奉天市南市場十一緯路)

院長苗秀新(滿洲醫大畢業)

因本院病室不足應用新建分病舍一所庭院寬濶六畝植樹木花草空氣新鮮適於養病收費低廉

鐵工廠出兌

茲有坐落奉天小北街中間鐵工廠一所計旋床子六尺四盤四尺兩盤鑽眼床子兩個七五碼力及應用品俱全如有接兌者請詢電話四三零零九轉達可也

下奶藥

自生乳

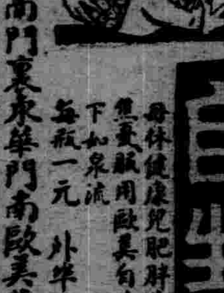

自生乳

每瓶一元　外埠不郵

奉天大南門裏東華門南歐美藥房發賣

吉林五洲福光　新京義和謙中西　大連藥泰　營口中西　濱江福春堂

度量衡

奉天小東門裏大街門牌二〇號

渡邊組商事部

電話四三九七六

對前線將士實行精神援助 輟午餐一次集金慰問

【齊齊哈爾】日滿兩軍、叱咤風雲、撲敵於滿蒙國境、赤軍喪膽、望風奔潰、兩軍之勞苦功高、誠有難述之概、故本市第三軍管區李司令官、安江主任顧問以下、來赴前線之全員、願念前線將士、乃實行精神上之援助與士氣之鼓舞、特於日前全體將兵欠食一次、以表示與前線將士分勞之赤誠、並將所省食之料金十三元捌角、獻呈與前線勞苦之將兵、作精神之慰問、同時並將欠食實行之情景、撮影輸送前方、並有李司令以下全員、關於欠食紀念題詞、裝訂成冊、亦爲送於前方茲擇其題詞錄誌如左、

一、不能與前線將兵同甘同苦（李司令官）
一、欠食思第一線將兵之勞苦（安江主任顧問）
一、節食略表微意、特祝第一線奮戰將兵健康、（參謀長谷麟山）
一、欠食與第一線將兵同甘苦、（副官處長張金辭）
一、減此一餐之微意、聊分戰友之勞苦、（副官張承璽）
一、節食慰勇士、（參謀蔡惠斌）
一、對熾烈忠君愛國之戰士、略表感謝之微意、田中恒
一、雖欠一食難酬萬苦、（李威）
一、對在困苦缺乏之戰場上、苦鬥之諸將兵、不勝同情感謝、謹表寸意、（精軍處長范長堯）
一、武道祝全勝、節食表微忱、（李萬春）
一、節食慰勞以表同情（張宗哲）
一、愧未能與諸公共立陣頭而殺敵、故節食自勵以作精神之後援（賈元衡）
一、減食祝賀武運長久、（山崎信義）
一、前方揮戈後方止蓄、兩相映輝國基鞏固（張奉新）
一、節食表微意精神助壯懷（王錫鵠）

勤勞奉仕團修築神社內參宮道路

【朝陽鎮】本鎮各校校長、爲作教育宗旨養成健全之體格、涵育勤苦耐勞之習慣、貫徹協和奉公之精神、以翊崇拜偉人之便利、而收盡忠報國之實績起見、該各校長選拔學生四百七十六名組成奉仕隊一團、修築神社前參拜神宮道路、延長七五二米三〇寬四米、高四寸、公推日語校長小原實爲團長、優級校長張同潤、恒成勝利金器周三氏爲副團長、各校校長任各分團長、於前月廿六日舉行開工式施行工作、工期十五日爲止、每日早八時由各分團長率領、由團長督飭一切各隊員對於工作非常活躍、在炎熱之極其勞苦、見所修道路完全平坦美觀以極、該工程不日即可告竣云、

（寫眞）朝陽鎮奉仕團修築參拜神宮道路實行工作時情形、

科長會議審議地方預算問題

【吉林】省公署爲審查康德六年度地方各市縣旗之支出收入預算事務、特定於八月七八等日、在吉林省公署第二會議室舉行會議、參加者省公署民生廳各科科長、及市縣旗公署之代表出席、關於康德六年度之地方費預算書審定、於此會議中、對於地方費之支出收入、確立根本方針、街村制實行後地方收支圓滑集之樹立、又此會議中關於康德七年度、各市縣旗、預算地方費預算、編造方針亦有所檢討、關於明年度、預算之編造方針應合非常時局下情形、對於地方不急需之經費支出採節約之策云、

農事合作社調查高粱大豆播種面積

【海城】縣農事合作社、現爲調查本年、（康德六年）各區農作物、播種面積云、

奉公隊派遣晉京參加幹部訓練會

【齊齊哈爾】新京於月之七日、舉行協和義勇奉公隊幹部訓練會、本市已決定迎恩區副分隊長崔觀明及永興區副分隊長李椿兩氏晉京參加、其訓練之日期、爲二十五日間云、

開原金融組合七月中之業績

【開原】開原金融組合七月中貸款之業績如左、六月末現在一五九、七四二〇〇七月中貸出額四八、九二〇〇七月中收回額五〇、六七〇、〇〇七月末現在一五七、九九二、〇〇、

青訓第七期生徒募集以便開校授課

【北鎮】協和會青年訓練所青訓生第六期已經卒業、茲又屆第七期生徒募集之候、故該所單輔導員劉助手分投出張中安堡、鮑屯、西燒鍋屯、正安堡、疏疏堡、閔家甸子等六村、從事募集、預定八月十五日舉行開校典禮、入所受訓云、

國民優級校開催父兄座談會

【北鎮】縣東街國民優級學校校長、爲期教育圓滿聯絡智識起見、特於月之五日召開學生父兄座談會云、

安東旱魃爲虐極形重大 各縣農作物被害之狀況

【安東】爲旱災所害之安東省、因旱魃爲虐、大地枯槁、省爲聽詢農作物被害之狀況、以樹立對策起見、乃於七日招集省內之安東、寬甸、桓仁、鳳城、莊河、岫巖等縣副縣長、於七、八日之兩日、舉行副縣長會議、詎意各縣被害之實況、竟極爲重大、殊在意料之外、按六日現在之豫計、各縣減收之狀況、極爲驚異、即係安東縣減收六成約五十萬石百五十萬元、寬甸縣減收六成、約六十五萬石、二百萬元桓仁縣減收五成、約二十四萬石、九十四萬元、莊河縣減收五成、約八十五萬石、九十萬元、岫巖縣減收六成、約二十五萬石、三十萬元、鳳城縣減收六成、約二十三萬石、四十萬元、

各縣被害之狀況、既屬如此、倘於茲一星期間乃至十日間、若再不降雨之時、則所有之農作物、勢將難免歸於全滅、以是此項應急對策、以換種他種農作物、業已誤却其時期、今日縱即換種他種農作物、亦難期待其更生、故在來春播種期以前、極力斡旋農民等轉職於土木工事、同時、省方則擬實行左列各項、以救濟之、刻已由關係方面、着手從事研究、

一、減免稅欵
二、對於金融合作社、延期淸還貸欵、
三、在來年度收獲期前、津貼食糧物品、
四、限制燒酒之釀造、
五、開放義倉、

職員收賄被捕保釋竟而潛迯

【哈爾濱】哈爾濱市公署人事科翻譯高某與戒煙科翻譯某日前曾利用職權地位、發生一舉收賄醜聞頗引起一般民衆注目、詎知事機不密、竟被哈爾濱警察廳司法科刑事偵知、日前將共逮捕、當由市公署人事科某暫時將彼等覓保釋出、不料高某賊人膽虛將斷過多、恐再度被拘、不顧保証人有否難關、竟溜之乎也、迯匿無蹤後爲保証人査覺、自思担保收賄關係重大、如果任其潛迯、深恐自身負有嫌疑、故怒興下、令該署人事科全体職員下班後、開始於市內搜査高等、現已屆指搜査經過三日、高某等匿藏踪跡依未發現、因個人担保責任關係、現在異常憂慮云云、

大宗面粉到北

【北鎮】縣長城製粉店及其他代理者、日已到大宗面粉數千包、定期配給、如此調劑對於面粉前途圓滑、庶有豸乎

縣境公立學校校長教師員數

【海城】縣境各街村公立學校教職員薪俸、將自本年七月一日起、由縣支給、茲將俸給統計員數列下、校長九十一名教師男七百九十九名、教師女九十八名、

公告徵收街稅法

（西安）西安縣西安街公所奉、西安縣公署令開奉、奉天省公署令、制定各街村稅徵收法細則若干條、仰即照徵收等因、街長李旭滄奉令後、將街稅徵收法條則逐項公佈、俾街村人民遵照、一經徵收街稅使納稅者徹底明白云、

確保開拓地安全開警備指導會議

【哈爾濱】濱江省公署當局、爲謀省內開拓事業發展、以期達到產業開發之使命、對於開拓團地域警備陣容之完備使無遺憾起見、於八月七日午前八時三十分許、在省公署會議室、由招墾科及警備科召集各開拓團警備關係者、舉行省內開拓警備指導員會議、當時對於開拓團警備上、應以詳細的協議、並由濱江公方指示今次會議之一切事項、而今後開拓地域警備陣容愈見强化、毫無顧慮矣、

期學務發揮無遺校長會圓滿閉幕

【黑山】縣教育科前爲發揮學務、及提倡養兎副業計、定于本月五日召開校長會議一節、是日假縣署會議室舉行之、關于學務發展學齡兒童調査、養兎副業提倡、提出討論、結果圓滿一致、遂告閉會、今後本縣教育之發展施策、定有一番更新云、

日滿學童交驩會在市俱樂部舉行

【哈爾濱】七日午前十時在市公署職員俱樂部樓上、舉行人形使節日滿學生交驩會、日本側學童代表、稿井梁大陸文化研究會派遣之學童尋常六年生、幼年生徒淸水、伊東、井上三君、於岩佐氏領導之下來哈、與在哈滿洲國學童舉行交驩、當時由趙市長及川賴敎育科長出席之下、合唱日滿兩國歌趙市長致歡迎詞、爲日本使節贈呈成績品、將其愛之人形、贈與滿洲國側代表、於是日滿學童即開茶話會滿洲側學童洵日本代表三君來滿之感想如何、三君竟異口同音、的答稱、對於諸君之日本語嫻熟、及手藝品之精妙、令人贊嘆、又謂歸返日本後願爲更多之成績品交驩云云、

縣署人員增薪

【西安】兩安縣公署及所屬各機關如、官醫院、救濟院、警備電話處、勸業場、家畜市場民衆敎育館各處所、等人員甚多、値茲物質缺乏、百物昂之時、所有薪金應增之必要、縣當局將以上各人員薪金增加每人約增每月一二圓不等、最多者增加六圓已實行云、

協會吉林省本部 新委員及兼任囑託決定

【吉林】協和會吉林省本部重新委囑左記諸氏、爲本部委員、本部長爲從前之三谷次長、且此次系初次試驗、設置兼任囑託制囑託各關係機關中堅分子、與政府機關緊密連絡且委員會、每月一回、兼任囑託則每週一回、若全員肯答應此問題、即按機關而會合、（委員）森吉林省警務廳長、劉同民生廳長、焦同開拓廳長、邱同土木廳長、鄒同國民教育科長、祖第二軍管區參謀處長兼精華處長、張同副官處長、本間吉林地方法院次長、梅木吉林稅務監督署副處長、高吉林營林署長、永井吉林國立醫院長、坂田吉林師道高等學校學監、河野吉林大同公司常務取締役兼吉林商工公會長、田邊吉林警護本隊長、孫吉林鐵道局總務科長、馬德恩（士紳）、路吉林市長、菊地滿洲拓植公社吉林出張所長、齊藤吉林專賣署副署長、荒川吉林省公署庶務科長、李吉林省公署社會科長、（兼任囑託）宗吉林省地方科長、佐藤同高等教育科長、趙同保健科長、大沽同農林科長、金丸同拓墾科長、曹島同技佐、安藤同警務科長、田中第二軍管區參謀、直木同司令部附、恒成吉林鐵道局愛路係主任、鹽谷同營座主任、石井同愛路係長、王吉林省殖產科長、段同土地科長、藤沼同官房事務官、江木地方檢察廳書記官、

吉鐵管內各驛配置溫熱兩帶樹木

【吉林】在吉鐵附業課、關於傘下全線各驛構內並局宅構內之美化、昭和十一年來急急努力造成植樹及花園、近年面目顯著一新、本年首先除美裝庭前業取樹外、配置溫熱兩帶植物之盆栽、以悅旅客之目、且在配置中之鳳尾蕉、八手網、棕櫚、山茱萸、檜柏等二百馬鉢、將此丹精裝塡培養、關係特殊樹木、故頗惹車中之人所注目以慰旅情、共同在從業員愛樹觀念涵養其稗益之處大博好評

（市署）機構改革問題 待中央令到即（實現）

【哈爾濱】哈爾濱市公署衛生科昇處及機構改革問題、經關係者醞釀甘久仍未實施、迭次折衝結果、大體已見決定刻下該署方面、祇待中央命令到達、即時實現、茲悉關於機構改革後、衛生科昇格之新衛生處約各科股長人選、已行內定、尤其防疫科長一席、已經中央正式任命爲前黑河省事務官沈延榮氏、該氏受到命令後已於本月五日來哈、準備就任於七日午前十一時許本報記者特往訪新沈防疫科長、作有如左之抱負談、鄙人向在政界服務、對於衛生及防疫事業、可說毫無經驗、而今次被命爲防疫科長、祇得勉爲其難、盡力作去、對此、尚祈各方面特加援助與指導、以匡不逮也云云

切實校正時計

【開原】開豐鐵道株式誅會社、查鐵道時計正確與否、對於旅客之信仰、會社之路譽、及運轉之安全、皆影響甚鉅、故凡當務者、胥宜求其正確、矯其差誤、以免釀成事故、並受旅客之非難、特製定校正辦法、及懲戒標準、令各站及機車庫、遂照辦理云、

警長刑事破獲竊盜案

【北鎮】縣屬賴公堡子村管界康沙河子地方趙廣順、在康家寄存衣物、於日前突被竊盜崔快羊子竊去若干件、當被縣警務科司法股刑事李升賴公堡子渠警長偵知、起獲贓物十六件、抓獲窩主楊國辭等七名、現已供認不諱、惟崔犯尙在逃偵緝中云、

北安行政產業逐見開發强化

【北鎮】近據自北安省歸來客云、該省政務產業遂見開發强化、大有一日千里之勢、推原其故、乃係客歲在北鎮縣組織遼西歸順工作班責任者之孫理事官仁軒、現任該省民生廳長、贊佐省政、晝夜出張各縣宣撫指導、由於三大國策、而負此邊疆振興之重大使命、促成官民一致、努力拖不眠不休之眞精神、方克達此良好目的、孫公之熱誠報國、爲民不辭勞瘁所致耳、」

教員待遇改善後將發起寄附國防獻金

【黑山】本縣教員級前自蒙受改善待遇後、各教員等悉有盡力報國之感、故經此次在校長會議同時、發表決寄附國防獻金、請教科代由每員薪俸中扣留、以便轉呈獻納、似此愛國之熱誠、殊屬可嘉云、

各地方瑣聞

▲無賴搶乞兒

【昌圖】日昨（五日）晚在縣城西街戲園附近、有每日沿街乞討之失目貧婆、共孫兒（當十一年）牽引而行之際、突來一李姓無賴子、前曾在戲園看大茶壺、業被辭退、竟上前掏乞兒之衣兜、將該祖孫素日積存以爲買米之國幣五圓五角、搶在手中、即行逃跑無踪、弄得貧婆拍手哭喊、其情形至爲可憫、觀者咸抱不平、令赴就近警所報告、能否珠還、殊不可知、若此李姓無賴子、其行爲殆有甚於胡匪、其能逃法網耶、

▲西燒鍋祈雨

【北鎮】縣屬西燒鍋屯村長張永吉氏、爲顧慮民衆食、以期秋收起見、特於月之四日起至六日止、率領農民代表等約七八百人、赤足光頭、鋪壇祈雨、虔誠已極、但未卜甘霖何日得降云、

▲常興店祈雨

【北鎮】縣屬常興店村長助理李爾三百餘人、赤足光頭虔誠求雨、以期甘霖普降、而利田禾云、

▲僱員升助手

【北鎮】協和會青訓所第六期生趙秀升、原係廖屯村僱員、選送前來受訓者、此次卒業成績卓越、故經該所伊野主任留充助手、藉展其才、而利青訓前途云

▲各校均開學

【北鎮】縣屬城鄉各級國民學校、現以夏休期滿、茲援令一律於月之六日開校照常奉課云、

▲興勝屯田苗

【北鎮】縣屬城南興勝屯村老獨窩遍帶、田禾異常暢茂較之其他各村實有霄壤之別云

▲雷殛大寶猪

【彰武】大鄭綫章古台西北沙坨子、距站十里許、於昨晚十點陰雲密佈、電閃交加、大雨傾盆、雷聲隆隆、由章站視之西北火光火球、不知何故就聽大雷一聲、雨過天晴、次早放畜放牛、見有三十餘觔大寶猪（俗名大豆粘子）一個、被雷殛死、上有血跡、一目無云、

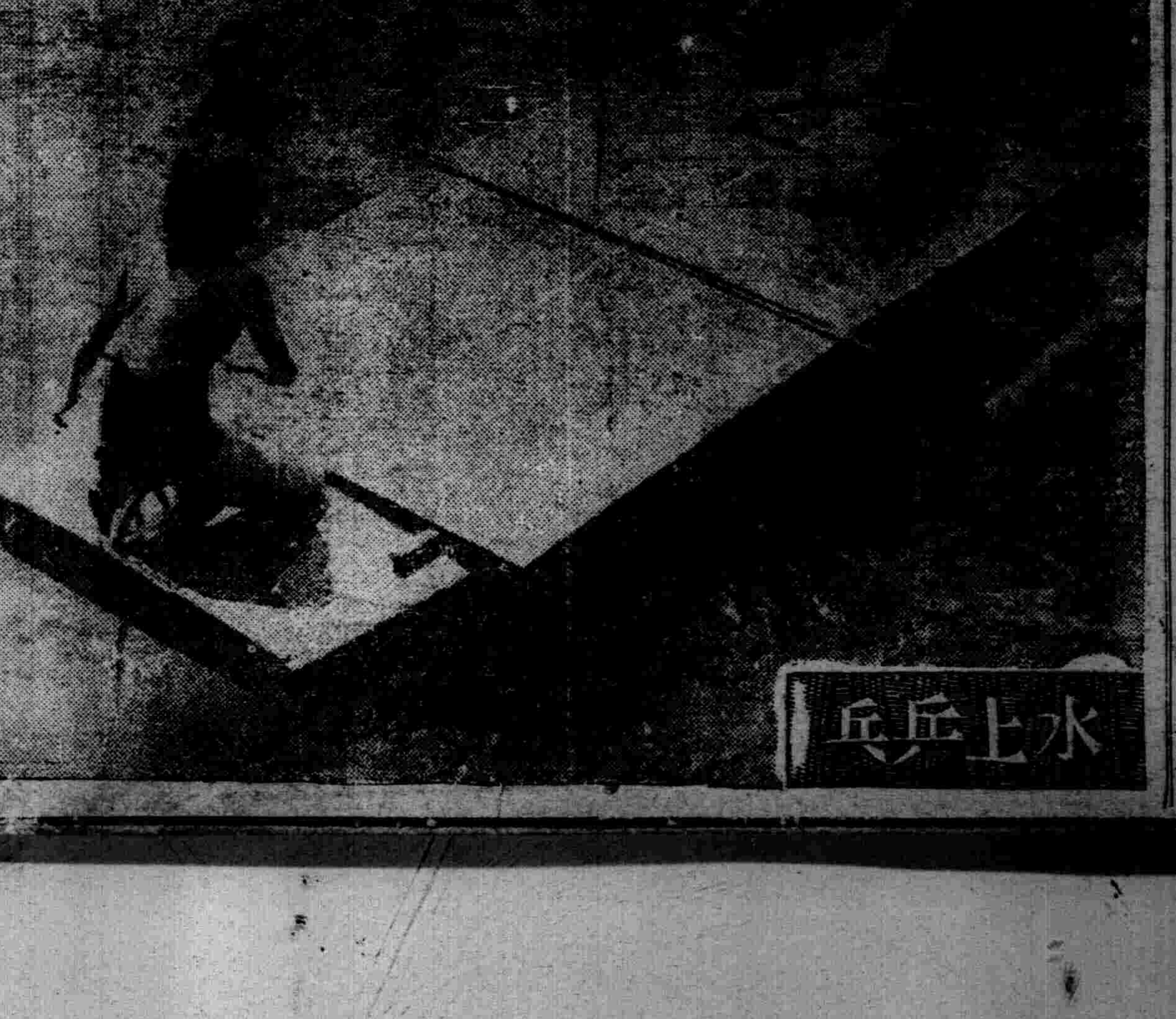

奉省地區對抗競技會 中部代表選手已決定

參加體聯奉省地區對抗競技大會之奉省中部體育聯合會代表選手、已于七日午前九時起、在鐵嶺由一市八縣選手參加之下、舉行豫選競技會、結果、決定代表選手如次、

△陸上競技（男子）
百米、李玉淸（鐵嶺）東淸文（新民縣）
二百米、朱喜孔（鐵嶺）東新文（新民縣）
四百百、朱喜孔（鐵嶺）洪在元（鐵嶺）
八百米、張雅鄉（瀋陽縣）韓延維（瀋陽縣）
千五百米張雅鄉（瀋陽縣）董桂椿（瀋陽縣）
五千米同前
跳遠闞永彬（法庫縣）佐藤善次（鐵嶺）
跳高支順（本溪縣）王雲峰（法庫縣）
三級跳李玉淸（鐵嶺）陳有民
擲鐵球劉恩興（鐵嶺）月川相模（鐵嶺）
鐵餅劉恩興（鐵嶺）錢龍九（法庫縣）
標槍高崇斌（法庫縣）月川相模（鐵嶺）
撐竿跳高劉振華、王立春
百十米高欄平林信次（鐵嶺）傳多文（本溪縣）
四百米低欄川添正直（鐵嶺）洪在元
四百米接力同前、
瑞典式接力李、東、川添、朱

△陸上競技（女子）
六十米楊春蘭、
百米楊春蘭、于振禹、
跳遠楊春蘭跳高秀芝

△排球（鐵嶺隊）
李日非以下十一名監督石瑛

△籃球（鐵嶺隊）劉恩久以下四名

滿日自行車賽哈大會之成績

【哈爾濱八日】日滿之交驩自行車競技大會、在哈爾濱佈耳士旦士特加莫會場、於八日午後二時三十分舉行、實試各社成績、比賽結果、李潤白之五百米獲得四十秒五、四千米獲得六分七秒二之成績、創成日本之新記錄、二千米之鄭康彥、也創成日本之新記錄、爲東方吐氣萬丈、其他之比賽、亦收新記錄頗多、述之如左、

△五百米
一、李潤白（日）四〇秒五（日本並哈爾濱新記錄）
二、布雷特尼喜（哈）四一秒二（哈爾濱新記錄）
三、啓特力竝（哈）四一秒二（哈爾濱記錄）

△四千米
一、李潤白（日）六分〇七秒二
二、山田延男（日）六分八秒四（以上日本並哈爾濱新記錄）
三、歐布勒斯哥夫（哈）六分一七秒（哈爾濱新記錄）

△二千米
一、鄭康彥（日）三分二四秒五（日本新記錄）
二、啓特力竝（哈）三分三五秒一
三、新宅嘉平次（日）三分二五秒二

△五千米
一、李潤白（日）八分九秒六
二、曹淳鎬（日）八分九秒七
三、山田延男（日）一〇秒五
秒（以上哈爾濱新記錄）

△一千米
一、鄭康彥（日）一分二七秒
二、歐布勒斯哥夫（哈）一分二八秒五
三、服部嘉平次（日）一分二九秒二

△一萬米
一、布雷特尼喜（哈）一六分一秒四
二、松井常雄（日）一六秒一秒九
三、曹淳鎬（日）一六分三秒一（以上哈爾濱新記錄）

△四千米追拔
一、日本隊（山服部鄭李）四分二七秒二（十一圈目追拔）
二、哈爾濱隊

苦林牙粉

物美價廉

苦林牙膏

創製發行 大阪 壽美堂商會

滿洲總經理 奉天 苦林公司

補血強壯

赤玉牌葡萄酒

君如貧血衰弱
喝了此酒
就能恢復已往
的强壯！

百杯健康
千杯延年

染白髮紅毛之靈液

那伊斯

各界淑女諸位啊！倆們赶快購得靈液"那伊斯"染髮染髮、那麼着倆們的頭髮、一定倍奮加增美麗光澤、永遠不知老罷。

"那伊斯"原來染髮最容易、若是將此一染、不但髮自然髮沒甚麼分別、而且加倍光澤、並無走色及毛囊損傷之虞、而永保染色。女史各位赶購試試罷。

定價 試用瓶 四十戔 小瓶 五十戔 大瓶 九十戔

本品貼有華文仿單 各藥房均有發售

横濱正金銀行

資本金（實收）日金壹億圓
公積金 一、三八四〇萬圓

營業科目
一、滿洲國幣各種存款
二、貼現抵押放款
三、國外匯兌其他一般銀行業務

總行及分支行
横濱（總行）東京、名古屋、大阪、神戶、長崎、門司、小樽、大連、新京、營口、哈爾濱、上海、漢口、青島、天津、北京、廣東、香港、芝罘、其他世界各地。

奉天支店 大和區大廣場 電話三―四九一一
小西關分店 小西關大什字街路北二九 電話二―一二三五 二―一六三六 二―一三三七

患早洩病者妝確實効果
防止早洩藥（外用）
性美膏（一元三角二元）
精力減退之人必備
回春聖藥
桃夢（一圓二角三圓）
奉天加茂町十六番地 木村商行

オカアサン
グリコノ
オミセ
マタ
デキタ

—鎮痛·鎮靜·鎮咳·鎮痙新藥—

IGONUNG

壹個能

包裝 ◎注射用
二cc 一〇〇管入
二cc 五〇管入
二cc 一〇管入

痢疾

每逢夏令時疫猖獗生死關頭瀉泄痢疾祗有凱輯氏蔣廠出品專治腹痛泄瀉痢疾等名品（泄痢康復）此蔣功効之偉大有人不可思議之神妙眞是（泄痢康復）神蔣一粒起死回生村鄉僻壤都應常備此藥以救一時之需特將病原主治歌述於下

泄瀉赤痢勢堪危
汚區廁所逞淫威
到處蚊蠅作媒介
飲食不潔禍難推
弱者喪生康轉弱
蔓延毒菌染着誰
患者本當求速治
安全預防免遭危

主治
瀉泄、瀑瀉腹痛、痢疾、赤痢、白痢急痢、寒火痢、疫性痢、煙後痢、及一切久醫不效重程泄疾痢泄瀉可作試服一次即能起死回生

◎服法另有詳細說明

輯氏化學藥廠凱製 ◎價目每瓶國幣六角、▲總發行濱江省正陽五道街 泰華西藥商行

本埠各大西藥店以及各省各縣藥房均有出售

兜安氏利腎丸

聲譽歷久 與日俱增

夫事實勝於雄辯之語、盡人皆知、況積累治療能力之事實、歷數十年之久者乎。『兜安氏利腎丸』問世以來、不下六十餘年、因其製做之科學化、用料之純正、其治療能力之為千萬患者所稱舉、而與日俱增者、非徒然也。該丸藥性温和而功能直達患處、主治腎臟失常、背痛風濕水腫、膀胱炎及泌尿器官失常等病。

兜安氏西藥公司啟 上海江西路四八九號 藥房均售

KP

兜安氏小粒通便丸

為最完善之通便藥、兼具輔助消化調理胃酸之功、且藥性温和、久服無癮。

LLP 839

滋養豐富 質優價廉

兒童服之 活潑强健

森永牛奶粉

用法簡易 以開水冲之那可飲用也
◉特為優待愛用者 罐內長期帶彩

經濟與產業

第二次優秀發明展出品（1）

自八月十五日奉公會堂開催之特許發明協會並奉天商工公會主辦第二次優秀發明展出品物、均係二十世紀文化之表象的出品、人知進化之跡、燦然爲明示爲所謂日滿文化體系之表現也、今觀該展表示之新文化產業之結晶如左

▲醫療關係及衛生器具▲

水嚢（東京小松崎）脊椎矯正器（東京林）、鳩尾部加壓器（東京林）、自己按摩器（全上）體溫計（東京中澤）寢爐（東京和田）防毒『マスク』之吸氣配管取付（東京三田土ゴム）、水嚢底壓經減器（福岡松下）褰入便器川カバー（東京白石）、便所蓋（東京尖戸）、オゾン發生器之形狀結合（東京山口）担架（東京高島屋）

更注目之物品、アルカリ地帶關係之化學的特許工作之網羅、則有左記數種、

防水性地下埋設用管製造方法（東京帝國堅紙）

膠質分多量含有之炭酸カルシウム之製造方法、（大阪白石工業）全上乾燥性物質製造方法（大阪白石工業）膠狀粘鋼質用調合充填物製造方法（全上）アルカリ土類之膠質炭酸鹽製造方法（大阪白石工業）、脂肪質含有膠質性炭酸アルカリ土類製造法（全日）護謨液化龜裂防止劑（全上）高級アルカリ縮合物製造法（全上）アルカリ、土類製造法（全上）透明和硫謬皮製造法（全上）物質炭酸カルシウム製造法（全上）

等係現下西北地區開發上係注目的重要考案、又文具事務方面之進步亦爲多玆列舉主要製品如左

▲文具類之進步▲

郵票貼付機、（東京中島（寫眞露出計（奈良岡崎）換算早見器（東京中澤）計算尺之表示子（東京逸見製作所）計算尺（東京仝上）多色鉛筆（東京アルマイト具工業會社））印肉池（福山莓上）曲線定規（東京木原）バインダー金具（大阪奥）、帳簿（全上）帳簿綴止具（全上）、文具箱（靜岡吉永）塵埃附着防止之墨水皿（東京篠崎）、封筒封緘器（沖繩宮城）傾度計（東京目黑）玻璃鏡（大阪赤松）骨牌（東京小石川）口琴類（東京柳澤）、大玩具（東京千葉）機械（全上）ペン軸澄盤（東京德永）世界地圖入置時計（東京橋本）燻香紙（堺市鬼頭）

全滿農作物收穫豫想裝（產業部發表）

賦担否問題亦豫想圓滿落着、

【新京】本年度第一次（七月一日當日）農產物預想收穫量、九日上午十時由產業部農務司發表矣、收穫比率耕作面積比率全平均如左、

作付面積

	普通農產物	其他	合計
本年	一七、五〇一、四〇二	一、三五一、〇一九	一八、八五二、五〇一
前年	一六、七六一、八二三	一、二四八、四一一	一八、〇一〇、二三四
增減	七三九、六七九	一〇二、六〇八	八四二、二六七
前年百之增減率	一〇四	一〇八	一〇五

△主要農產物預想收穫量

	耕作面積	收穫量	前年百分增減率	
	一七、七〇五、二六九	二一、三三六、七八四	二一、一〇〇、五六〇	一一一
△大豆	四、一〇〇、五三三	四、九六〇、六〇九	三四四、三三五	一〇七
△其他豆類	四七七、八〇七	四三六、七一〇	三九、八六五	一一六
△高粱	三、八九〇、〇八二	五、一六四、五四八	四二一、三七一	一〇九
△粟	三、六五二、三三三	三、九四二、九五〇	三三五、八九七	一〇六
△玉蜀黍	一、九六一、〇五三	三、〇一〇、六〇〇	四〇九、八五〇	一一六
△小麥	一、一八七、四四一	二八、三六一	三六五、八〇七	一〇四
△水稻	一八五、〇七七	七二一、四〇〇	一三九、三六七	一二二
△陸稻	一〇五、八〇一	一三九、三〇五	一五、一二三	一一二
△其他雜穀	一、六六二、二九七	一、五五五、四〇六	一一〇、四三五	一〇九
△麻實	六五、九三三	五〇、〇五八	一〇、六二六	一二七
△荏	一三七、八〇四	一一六、八二六	八三、九七六	九七

東亞海運與大汽之關係

【大連】五日創立之東亞海運株式會社、對中日間海上運輸負担重大使命、同時海運日本爲登錄、同會社當然參加豫想之大連汽船對新會社不有何等關係、爲頗意外、東亞海運經營之新航路中對現在大連汽船經營航路有重復者、懸念今後之摩擦、已於海運界新話題爲提供、即東亞海運經營航路中『大連南華』『大連於北支』『天津』『南支』之航路爲現在大連汽船之重要航路、將來不免當然東亞汽船與競爭航路化大連汽船後東亞汽船之傘下、不參加之理由、以滿洲產業開發之一翼担當、之大連汽船及中日間海運確立爲使命東亞海運、有根本的相遂、大連汽船之不參加理由基該決定摩擦問題、大連汽船吉富重役說大体大連汽船與東亞汽船有使命之相異、無競爭摩擦之懸念、於船腹不足之際參加各社雖現行出資、適船之有無値注目於今日問題相當類之船舶新造爲頗必要新會社之事業開始、其時機未到、然大汽之方針避競爭、如從來於獨自之立場對海運開拓期邁進、

東亞綿業協議會
日滿華綿業提携

【大阪】紡績聯合會、於八日議員會、過般設置決定之日滿華三國棉業協議會之名稱、決東東亞綿業協議會、于同時決左記會則、而又求朝鮮紡績同業會、滿洲綿業聯合會、關東州綿業聯合會之（在華紡同業會已爲承認）承認、今秋之東亞經濟懇談會大會之開催爲機會開催創立總會矣、

東亞綿業協議會會則要綱

一、本協議會促進日滿華三國綿糸之提携調整其利害關係、以謀共存共榮、爲目的、

一、本協議會關于日滿華綿業、調查諸事項審議三國綿業提携促進之諸問題

一、本協議會、以大日本紡績聯合會、朝鮮紡績同業會、滿洲綿業聯合會、關東州綿業聯合會及在華日本紡績同業會、代表爲構成、

一、本協議會在會長之所屬團體所在地設置本部在加盟團體所在地設支部、

一、本協議會內置會長一名副會長一名、

一、會長以委員之互選副會長依團體之推薦於定時協議會選任之任期定一個年不妨重任

一、定時協議會、每年一回爲開催、開催地以日滿華三國爲順次交替

一、臨時協議會應於必要隨時開之、開催地依議事項之性質、同催之場合決之」

人絹聯生產調整
『超艷消』生產自發的中止

【大阪】關於內需用人絹糸之不適品處分問題、過般人絹糸大批發商組合、向商工省陳情一部製品之生產中止、對應之生產業者側人絹聯合會、今回以自發的不取於八九之兩月度生產超艷消七五デニール〇〇デニール各品種全部決生產中止于同時關於マテザ並特殊系、關係者間天天經個別的折衝、決定需給調整方針、而基右人絹聯合會之決定生產中止分以大体一二〇、一五〇兩尤當、隨伴之元批發商組合內デニール等之市場性多量者爲部之第一部、第二部之協定配

法幣行市大暴跌

【香港】香港市場法幣行市、如既報自四日爲低跌、對法幣百弗香港弗四日二十九弗三、五日二十八弗三、七日二十八丁度、以一本調子呈低跌休日開市後八日午前、二十八弗丁度、開市正午遂達二十七弗丁度、重視空前之低價、對再三之法幣低落市場受不安氣分之支配、該大暴落之直接原因、中國銀行、於休日前、極秘裡法幣四百五十萬弗爲支付、於根本的於上海金融業者之間對法幣之前途之信用、呈失墜即重慶側否定倫敦之紙幣大量印刷說、一般的既完了大量紙幣之印刷、香港並上海政府銀行內爲保存、特今後重慶政府、對新規印刷紙幣爲匯兌實渡即應之起見、舊紙幣有廢紙之意、其他各種悲觀的流言爲續出、斯法幣先卯之將來全呈混沌更豫想一層之低跌矣

日本米穀販賣增
自三月至六月之實績

【東京】農林省調查、於昭和十四年度米穀第二期（三月以降六月迄）、之全國米穀販賣額合計九百四十七萬四千四百九十二、三石、比前年同期六十九萬七千百八十七、七石呈增加放賣額內譯、粳九百三十二萬百九十一、三石（籾→玄米換算三十四萬四千二十四三石、玄米八百七十三萬四十三、九石、白米二十四萬六千百二十三、一石）及糯十五萬四千三百一石（籾→玄米換算三千八百十三石、玄米十三萬九千百八十五、四石白米一萬一千三百二、六石）、而右放賣高比前年同期、增加之主要理由如左、

一、外地米之輸入減

二、米價高之漲起

三、糯米之買

四、基應召等自家消費之減少、

五、因陸稻之增收水稻賣却之旺盛化、

又見販賣者別、個人販賣者、六百七萬八百九十六、三石（米穀生產者三百六十八萬四千四百九石、對土地有權利者、二百三十八萬六千四百八十七、三石）及共同販賣者三百四十萬三千五百九十六石（米穀生產二百四十一萬七千百六十、七石、土地付權利所有者九十八萬六千四百三十五、三石）更該米穀生產者對土地權利保有者（地主）之販賣比率前者六百十萬一千五百六十九七石、（六四、四%）、後者三百三十七萬二千九百二十二〇六石（三五、六%）、右生產者之販賣比率比地主漲價之理由基於生產者團休之平均實强化」

告喪

顯考李府君子鐸公諱振鐸前因心臟病症由奉赴津就醫罔效慟於康德六年國曆七月十三日（夏曆五月二十七日）早九時壽終津寓正寢享壽六旬有一而繼妣穆太夫人哀毀逾恒遽於接三之夕仰藥以殉享年三旬有三當於國曆七月十九日（夏曆六月初三日）同厝津英租界公墓不孝等事畢旋奉而奉省諸戚友未得躬弔深爲遺憾茲共議公祭以達哀忱茲藉國曆八月十六日（夏曆七月初二日）五七之辰在奉寓修經設奠謹此報

聞

奉繼慈命稱孤哀子李長蔚 庚 榮 富 森 貴 泣血稽顙

期服孫維鈞 莊 誠 凱 泣稽首

靈設奉天市大北關石橋胡七號同本寓

發起人 戚友 于芷山 于琛澂 劉鈞 李詠梅 汲金純 丁超 杜仝業 趙熙安 彭金生 于珍 梁廷楨 馬世顯 穆春 孫旭昌 仝啓

人生幸福爲何？

田春聖藥 內服 桃夢 强精强腦

一小盒 三盒二圓 圓 角

家庭之融合夫婦之和恰皆是現實把握人生之幸福倘欲更進而求其妙味不可不光顧敝店確信一履此地定能有如意之物品而携歸也

生殖器發育不良請用馳名之眞空水治療法器【附屬品一概俱全】特製八圓五角 普通六圓五角

防止早洩最有效之外用藥 性美膏 壹盒壹圓 貳角

女子不感症特效藥 猶柯諾爾 壹圓 貳圓

增進精力不可不備之藥德蒙主劑 桃夢 壹圓貳角 參圓

長期淋病患者前效藥 米亞可諾爾 貳圓 參圓 五圓

月經不調最效藥 巴斯得靈精 五圓 拾圓

其他强精藥劑器具等此多珍巧出人意外務祈一衆駕臨參觀至於遠方之人士請於信封內裝入郵票四分函索以便將型錄急寄不誤

奉天加茂町拾六番地 粹具之百貨店

天津日界芙蓉街三十一ノ十六 精美堂藥房

春日町六ビル裏通支店 優生堂

本丸用國產參茸配成最合國人體質

參茸補丸

主治 腦弱 神衰 腎虧 精乏 筋骨 陽痿 遺精 健忘 失眠 腰痛 心虛 氣弱 自汗 咳嗽

參茸補丸乃我國老參鹿茸及各種珍貴藥料配成藥性溫平不寒不燥男婦老幼四時咸宜因本丸已歷數十年之久臨牀實驗經中外大醫師證明誠爲補腎要品强身至寶誠人類健康不可須臾離之良藥也

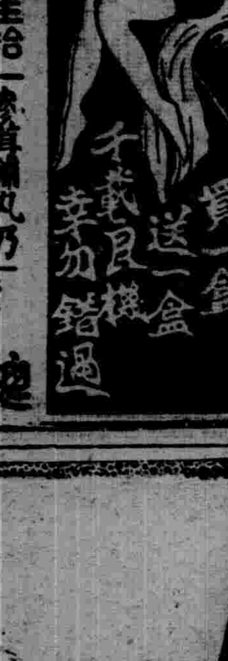

價目 每盒貳圓 一盒送一盒 免郵費

各埠均有經售 歡迎函索代理章程

總發行所奉天大北關育生堂藥店

頂上老牌

王道樂土

健康建設

獅子牙粉

ライオン齒磨

如欲牙齒之美麗與健康

長壽須用獅子牙粉爲要

獅子牙粉總發售處 株式會社小林商店

購讀六年度運動年鑑者注意！

欲購讀康德六年度滿洲國運動年鑑者請速向盛京時報營業局定購可也

（定價一圓・郵費八分）

振替口座奉天一一三〇番

漢日對譯 公文尺牘用語彙集

—最初出現之公文尺牘用語辭典—

大出正篤 校閱

徐白麟 編著

日滿官吏必携！

教師學生必備！

飜譯日文公文之導師

書寫日文尺牘之顧問

本書收集公文尺牘用語凡二千語爲著者費時年餘之心血之結晶擧凡有關乎法律商業經濟等互有關聯之語彙亦無不蒐羅殆盡一一皆施以譯解卷末附錄日滿姓氏集並註日語讀法實爲學習日語作文會話、飜譯日文公牘、書寫日文信札時所不可或缺之優良工具也

附錄 日滿姓氏集

精裝一册 定價一八角 郵費一角

奉天千代田通四〇番地

發行處 滿洲圖書文具株式會社

電話（三）五四九四 五四七九番 振替口座 新京四五二番 奉天四九六番

脚氣爛足根本治療

哈耶脚氣水

脚氣係由一種名稱白癬菌之細菌而起者、春夏之時爲最多、其瘙癢爲吾人所甚煩悶、其治療藥、莫若哈耶脚氣水、因有慘透力並强大之殺菌力、故用本劑塗抹一次、則表皮膚下浸入之細菌、即被殺滅且能使皮膚新陳代謝、表皮脫落後、則即完全治癒、故哈耶脚氣水、若用之於脚氣、頑癬、陰囊疹等、並其他各種皮膚病決能招來滿足的效果

定價每瓶三角每打三圓五角

各處大藥房均有經售

本舖大連山縣通 順和公司藥房

止痛用

哈耶止痛片

不快的容顏、憂鬱的容顏、沈衰的容顏、皆非健全佳像一切疼痛、皆能忘却、換成明朗可掬的笑容而自成愉快的生活、是故哈耶止痛片一家必須備置一瓶

主治效能、頭痛、牙痛、眼痛、腰痛、經痛、骨痛其他感冒時用之即有發汗作用一夜即治癒

定價每盒三角每打三圓五角

各國大藥房均有經售

本舖大連山縣通 順和公司藥房

今日特選 聯華名作

光陸 CAPITOL THEATRE

奉天城內中街 電話【四】三六三三

十日 十一日 十二 三天

鍍金的城

聯華影業公司名作 全部有聲對白歌唱 哀艷幽默諷刺鉅片

白璐 沈浮 李琳【主演】

▲如同上海灘的照妖鏡！ ▲彷彿鍍金城的萬花筒！ 編劇洪深●導演費穆

十八日演 神秘夫人 藝華新片

(演期) 八日 九日 十日 (公演)

◇"新華影業公司出品 對白恐怖偉大巨片"◇

古屋行屍記

主演 韓蘭根 談瑛

下期准演 後母淚 教育新片

不日公演 藝華復活後第一部偵探(名作) 路明 神秘夫人 主演 王乃東

雲閣電影院

十日 十一日 十二日 演

新華公司有聲趣劇

女少爺

袁美雲 王引 關宏達 姜修 (主演)

時間 上午十一時半開 至晚十時半止 每日第一場開演前 優待票價兩角 循環演

天光電影院

九日 十日 只演兩天

上海有聲公司出品全部對白歌唱巨片

富春江

但二春 黎明健 主演

票價 樓上…四角 下…三角 軍警學生半價

時間 午后一時起至晚十一時半止 星期假日上午十時半起至晚十一時 循環開演

東亞電影院

今日開演 武俠激鬥巨片

紅衣女 大破金山寺

范雪朋 周空空 任雨田 主演

周旋 關宏達 喜臨門 下期開演

久爲世人 望眼將穿 熱誠渴求 應世書類中之巨擘

現代最新 交際大全

仕·農·工·商·人人宜備·個個應需·

全書內容分類介紹讀者

1建國精神大全 2文件大全 3公文大全 4娛樂大全 5尺牘大全 6交際秘訣 7契約大全 8詩詞大全 9傳記大全 10壽序大全 11禮節大全 12東帖大全 13聯對大全 14廣告大全 15滿洲國歌 16日本國歌 17協和進行曲 18滿洲國民歌

社交傳授摘要· 應酬秘訣大綱·

(現已出版) 全書包羅萬有 內容豐富材料

是一潮流所驅的寶筏！是世事崎嶇的燈塔！

△全書三大厚冊 裝一錦盒 定價二元五角 ▲特價二元五【寄費二角貳分·掛號外加八分】

發售特價(二月)八月底止

◇優待讀者 特此廣告 如承介紹合購十部者 贈送本書一部以答雅意(以直向本店函購爲限)◇全滿各書局均有出售◇備有新印圖書目錄 函索附郵票二分

總發行所 奉天鐘樓南 東方書店

雙層化積膏 萬靈虎骨酒 特製至寶 二二腎丸

筋骨疼痛 胃脘腹痛 婦女血積 足手拘攣 半身不遂 陽痿囊縮 精關不固 腎虧腰痛 經神衰弱

四肢麻木 五積六聚 經血不調 筋骨麻木 腰腿背痛 婦女血寒 夢遺自遺 精神萎弱 淋濁疝氣

腰腿背痛 多年痞塊 經閉白帶 中風中寒 心腹疼痛 子宮寒冷 陽痿早洩 精乏髓空 下元虛冷

風寒濕痰 腎寒疝痺 每份壹氣 痿痺癱圓 腎寒疝氣 每瓶貳圓 房勞過度 氣力短捉 每盒參圓

外埠函購郵費不加 惟虎骨酒至少須三瓶方能寄 再信內裝(匯款)票務祈掛號

總發行 奉天市鐘樓南路西 德潤堂藥局

清毒止淋丸

【花柳淋濁病◎一付保全愈◎直接達病根】

此藥發明已久 由經驗研究所得 確能清血中之毒 凡左列各症 能完全根本治愈 永不再犯 君如患過左列各症 服過各種藥或注射藥針未愈時 請購服(清毒止淋丸) 便知所言不謬也 主治五淋白濁 花柳梅毒 軟硬下疳 魚口便毒 楊梅入骨 筋骨疼痛 尿管刺痛 小便澀痛 腎子腫大 楊梅串身 升天落後 無論新得 後犯均有特效 一付除根 定價每付一元

各埠藥房均有代售 如直接函購不加郵費 郵票代價或代金引換亦可

總經理處 奉天大西城門外路北 九州大藥房

新高香蕉糖

少爺· 小姐們的伴侶 新高· 香蕉糖

新高駱駝

上野醫學博士指導 維他命A·B·C·D·E充分含有

讀書·運動· 散步等 莫忘攜帶與愛用

附帶彩品

新高製果大連工場

劉氏樂仙膏

主治婦女 經血不調 赤白帶下 子宮寒冷 肚腹凝滯 疼痛等症

哈爾濱道外十四道街 老福春堂總售處

劉氏金丹

▲專治咳嗽 ▲主治 咳嗽肺病 癆傷咳嗽傷 痰喘感冒咳嗽等症

定價 每盒一元 每付一角

金剛藥片

▼主治男子虛弱 先天不足 腎精虧損 老年精衰 小便夜頻 精神疲倦 耳作蟬鳴 腰腿疼痛等症

定價國幣 定價 大盒五十片 二元 小盒二十片 一元 半打 十圓 五圓

外埠各大藥房皆有經售 倘無處購買 將款匯寄哈爾濱本藥店 無悞原班回寄 郵票代價均可

哈爾濱道外正陽十四道街 老福春堂

養血保坤丸

主治婦女 調經和血 去瘀積 去瘀寒 去瘀血 俱病除 凈必能得子 無受苦腦 請服試之 言之不謬 此葯人參 鹿茸所製成 丸研究多載 特效

定價每料三元

大連 大連 大連 大連 大連 金州 普蘭店 瓦房店 蓋平 營口 營口 安東 安東 奉天 奉天 奉天 奉天 奉天 鐵嶺 鐵嶺 開原 開原 開原 四平街 四平街

德記全棧 康德記原棧 德記西棧 德記福棧 大同藥房 華西藥房 華泰藥房 康德記 康德記 康德記 洪春堂 中西藥房 豐利藥房 大生東 瑞祥泰 大成藥房 五洲藥房 新新藥行 大德生 大生藥房 裕泰東 和發久 世合堂 發和堂 德泰臨 廣盛源 和發璋 德發亭

四平街 遼源 遼源 通遼 通遼 洮南 洮南 公主嶺 公主嶺 公主嶺 扶餘 扶餘 扶餘 肇東 新京 新京 新京 新京 新京 吉林 吉林 吉林 化 敦化 延吉

裕發合 德慶會 和發義 德慶會 和和堂 德和仁 永慶德 德合春 三和順 泰昌順 發順德 慶盛和 興德福 榮德房 同德房 隆延藥房 長生藥房 發和謙 中西藥房 五洲藥房 中興藥房 五洲藥房 新興藥房 中四藥房 中西藥房 永和興

總發售處 哈爾濱老福春堂

全治皮膚病

天恩水

請看一看！這樣特色

不痛、不癢、不臭、不污衣裳、速除癢痛、不使病毒內攻、作用於皮膚深部而去毒、殺滅黴菌、用法簡單、效驗神速、合是很理的良藥、

請試一試！左列的疾病！

狗皮癬、陰部癬、脚趾癬、疥癬、濕疹、瘡爛、癤子、瘙癢、白狗癬、粗癬、癜風、大水疱疹、疙疸、面皰、雀斑、皮脂漏、皮膚粗糙、草木及漆瘡、跳蚤、蚊子、蠓虫子、臭虫、及其他毒虫的螫傷、

身體髮膚受之父母不敢毀傷孝之初也

皮膚的面積一、六平方公尺厚一四公釐實是五尺身體中的最大品官、所以其構造精緻複雜、其作用除對付外力之外還調節體溫呼吸空氣、排泄廢物等等、擔負廣汎重要的任務、

應用天恩水來治皮膚病使機能圓滑是健康之初呢、

天恩水是根據最新學理而作的皮膚病藥其効力卓越用普通的藥不能根治、涉及長年的難症若用本藥可發揮強力的消毒、殺菌收斂的作用來根絕潛在皮膚深部的黴菌復無再發之憂使皮膚美艷光滑所以若常備之就可維持健康且自己別人都免感不快、

價錢很便宜！ 二角三角五角一元一元二

天恩水總發售處

各地藥房均出售 小包費 常見效力惡劣的模造品 購買時須要明是天恩水 國內寄費國內

本行東京芝區田村町四丁目四 東京藥院本行

分行大阪天王寺區石辻町二四 東京藥院分行

代理店 大連 日本賣藥株式會社 新京 新京藥品株式會社